

**Microsoft®**

# Приступая к работе Microsoft® Windows® 98

*Второе издание*

**Распространяется только с новыми компьютерами**

**За технической поддержкой программного продукта обращайтесь к изготовителю  
компьютера (номер телефона указан в документации на компьютер)**



\* X 0 6 - 3 1 5 8 7 \*

*[Handwritten scribble]*

# Приступая к работе

## Microsoft® Windows® 98

Второй выпуск

В содержание данного документа могут быть внесены изменения без предварительного уведомления. Названия организаций, имена и даты, используемые в примерах, являются вымышленными, если не оговорено обратное. Никакая часть настоящего документа ни в каких целях не может быть воспроизведена или передана в какой бы то ни было форме и какими бы то ни было средствами, будь то электронные или механические, включая фотокопирование и запись на магнитный носитель, если на то нет письменного разрешения корпорации Microsoft.

© Корпорация Microsoft (Microsoft Corporation), 1998-1999. Все права защищены.

Лицензирование продуктов корпорации Майкрософт для изготовителей вычислительной техники осуществляется корпорацией Microsoft Licensing Inc., дочерней компанией корпорации Майкрософт.

Microsoft, Active Desktop, ActiveX, DirectX, DriveSpace, MS-DOS, Outlook, NetMeeting, NetShow, Windows и Windows NT являются охраняемыми товарными знаками корпорации Microsoft в США и других странах.

Корпорация Microsoft может являться правообладателем патентов и заявок, поданных на получение патента, товарных знаков и прочих объектов авторского права, которые могут иметь отношение к содержанию данного документа. Предоставление вам данного документа не означает передачи какой-либо лицензии на использование данных патентов, товарных знаков и объектов авторского права, за исключением использования, явно оговоренного в лицензионном соглашении корпорации Microsoft.

Excite и эмблема Excite являются охраняемыми во многих странах товарными знаками корпорации Excite. Экран Excite © Корпорация Excite (Excite, Inc.), 1995-1997.

© Корпорация Lycos (Lycos, Inc.), 1998. Lycos® является зарегистрированным товарным знаком университета Carnegie Mellon University.

Компоненты поддержки плат PCCard © Корпорация SystemSoft (SystemSoft Corporation), 1993. Все права защищены.

Текст и графика © Корпорация YAHOO! (YAHOO! INC.), 1998. Все права защищены.

YAHOO! и эмблема YAHOO! являются охраняемыми товарными знаками корпорации YAHOO! INC.

Названия других продуктов или предприятий, указанные здесь, могут быть товарными знаками соответствующих владельцев.

# Содержание

Предисловие .....	ix
Работа с книгой .....	ix
Условные обозначения .....	x
Если Windows выглядит или работает иначе .....	x
<b>Глава 1 Добро пожаловать .....</b>	<b>1</b>
Краткий обзор Windows 98 .....	2
Где найти нужные сведения .....	3
Ресурсы, включенные в Windows 98 .....	3
Электронное руководство «Знакомство с Windows 98» .....	3
Справка Windows .....	5
Электронная версия книги Приступая к работе .....	6
Документы сведений о системе .....	6
Средства устранения неполадок .....	6
Дополнительные ресурсы .....	7
Веб-узел Windows 98 .....	7
Веб-узел интерактивной поддержки .....	7
Веб-узел Windows Update .....	7
Список совместимого оборудования .....	8
Пособия Microsoft Press .....	8
Для тех, кто работает с Windows впервые .....	9
Для тех, кто уже работал с Windows .....	10
Изменения по сравнению с Windows 95 .....	10
Упрощенный доступ к Интернету .....	10
Интеграция с вебom .....	12
Простота использования рабочего стола .....	13
Домашняя сеть .....	13
Расширенные возможности поиска .....	14
Новые развлечения .....	16
Повышенная надежность .....	16
Новые возможности по работе с оборудованием .....	18
Новые средства .....	18
Новые возможности взаимодействия .....	19

Изменения по сравнению с Windows 3.1	20
Диспетчер программ	20
Выполнение команды	20
Диспетчер файлов	21
Панель управления	21
Диспетчер печати	21
Сеанс MS-DOS	21
Кнопки управления окном	22
<b>Глава 2 Установка Windows 98</b>	<b>23</b>
Предварительная подготовка	24
Запуск установки Windows 98	25
Установка из Windows 95	25
Установка из Windows 3.1	26
Новая установка	27
Выбор параметров установки	28
Вход в Windows 98	30
Регистрация данной копии Windows 98	31
<b>Глава 3 Рабочий стол</b>	<b>33</b>
Что такое рабочий стол?	34
Вас приветствует Windows 98	34
Знакомство с компьютером	35
Панель задач и кнопка «Пуск»	36
Мой компьютер	37
Проводник Windows	39
Сетевое окружение	39
Повседневная работа	40
Работа с программами	41
Добавление и удаление программ	41
Запуск и завершение работы программ	42
Работа с папками и файлами	43
Создание папок	43
Поиск файлов и папок	44
Открытие файлов и папок	45
Переименование файлов и папок	45
Копирование и перенос файлов и папок	45
Работа с часто используемыми файлами и папками	46
Удаление файлов и папок	47
Выключение компьютера	47

<b>Глава 4 Настройка рабочего стола</b> .....	<b>49</b>
Выбор режима управления рабочим столом .....	50
Работа в стиле веб .....	51
Работа в классическом стиле Windows 95 .....	52
Выбор пользовательских настроек .....	53
Добавление средств просмотра .....	54
Использование панелей инструментов .....	54
Использование панелей обозревателя .....	57
Доставка содержимого веба на рабочий стол .....	58
Использование активного рабочего стола .....	58
Отображение содержимого веба в отдельных окнах .....	61
Чтение и обновление содержимого веба в автономном режиме .....	62
Чтение содержимого веба в автономном режиме .....	62
Настройка автономного доступа к избранным страницам .....	62
Личные настройки отображения рабочего стола .....	64
Настройка рабочего стола для нескольких пользователей .....	65
Настройка главного меню и панели задач .....	66
Использование нескольких мониторов .....	67
<b>Глава 5 Интернет</b> .....	<b>69</b>
Основные сведения об Интернете .....	70
Подключение к Интернету .....	71
Выбор параметров в мастере подключения к Интернету .....	72
Подключение через модем .....	72
Подключение через сеть .....	73
Настройка учетной записи электронной почты .....	73
Путешествия по Интернету .....	74
<b>Глава 6 Дополнительные вопросы</b> .....	<b>77</b>
Использование средств устранения неполадок .....	78
Обслуживание компьютера .....	79
Резервное копирование файлов .....	79
Резервное копирование файлов перед установкой Windows 98 .....	79
Резервное копирование файлов после установки Windows 98 .....	82
Использование системного диска .....	83
Удаление Windows 98 .....	84

Использование файловой системы FAT32 .....	84
Принцип хранения информации .....	84
Преобразование в FAT32 .....	86
Дефрагментация жесткого диска .....	88
Использование компьютера в сети .....	88
Основные сведения о домашних сетях .....	88
Настройка домашней сети .....	90
Подключение к локальной или глобальной сети .....	92
Совместное использование папок и принтеров .....	93
Использование удаленного доступа .....	97
Настройка конфигурации соединения с Интернетом вручную .....	98
Изменение протокола доступа в Интернет .....	99
Ввод IP-адреса вручную .....	99
Ввод адреса DNS вручную .....	100
Подключение вручную через поставщика услуг Интернета .....	100
Печать .....	101
Установка принтера .....	101
Назначение принтера, используемого по умолчанию .....	102
Печать документа .....	102
Часто задаваемые вопросы .....	102
Печать .....	102
Параметры рабочего стола .....	103
Интернет .....	104
Общие вопросы .....	105
<b>Приложение А Работа с мышью .....</b>	<b>107</b>
Указание объектов и выполнение действий над ними .....	108
Перетаскивание .....	108



<b>Приложение Б Специальные возможности для людей с нарушениями подвижности, зрения и слуха</b> .....	<b>111</b>
Техническая поддержка для людей с нарушениями слуха .....	112
Специальные возможности Windows .....	112
Пользовательская настройка Windows .....	115
Документация более доступного формата .....	115
Дополнительные сведения о специальных возможностях .....	116
Сочетания клавиш .....	117
Сочетания клавиш для специальных возможностей .....	117
Общие клавиши Windows .....	117
Сочетания клавиш для рабочего стола, окна «Мой компьютер» и проводника Windows .....	118
Сочетания клавиш только для окна «Мой компьютер» и проводника Windows .....	119
Сочетания клавиш только для проводника Windows .....	119
Сочетания клавиш для диалоговых окон .....	119
Сочетания клавиш только для Internet Explorer .....	120
<b>Словарь</b> .....	<b>121</b>
<b>Предметный указатель</b> .....	<b>127</b>
Дополнительные сведения о специальных возможностях	Приложение А «Настройка специальных возможностей»
Пользовательская настройка Windows	Глава 1 «Среды взаимодействия с клавиатурой и мышью»
Сочетания клавиш	Глава 2 «Устройства ввода»
Панель задач и меню «Пуск»	Глава 3 «Рабочий стол»
Панель задач и меню «Пуск»	Глава 4 «Настройка внешнего вида»
Панель задач и меню «Пуск»	Глава 5 «Свойства Windows»
Панель задач и меню «Пуск»	Глава 6 «Диагностика неполадок»
Панель задач и меню «Пуск»	Глава 7 «Настройка»
Панель задач и меню «Пуск»	Глава 8 «Настройка внешнего вида»
Панель задач и меню «Пуск»	Глава 9 «Дополнительные настройки»

121	Содержание
122	Содержание
123	Содержание
124	Содержание
125	Содержание
126	Содержание
127	Содержание
128	Содержание
129	Содержание
130	Содержание
131	Содержание
132	Содержание
133	Содержание
134	Содержание
135	Содержание
136	Содержание
137	Содержание
138	Содержание
139	Содержание
140	Содержание
141	Содержание
142	Содержание
143	Содержание
144	Содержание
145	Содержание
146	Содержание
147	Содержание
148	Содержание
149	Содержание
150	Содержание
151	Содержание
152	Содержание
153	Содержание

2

# Предисловие

Руководство *Приступая к работе* содержит вводные сведения о Microsoft® Windows® 98, позволяя немедленно начать работу с системой. В нем описан процесс установки Windows 98, а также описаны рабочий стол и новые возможности системы. В нем предоставлены также сведения по более сложным вопросам, например подключению к сети, и даны ответы на наиболее часто встречающиеся вопросы.

## Работа с книгой

В руководстве *Приступая к работе* полезные сведения найдут для себя не только опытные пользователи, но и те, кто впервые увидел систему подобную Windows 98. Изучать книгу можно как угодно: прочесть ее главу за главой, выбрать интересующую вас главу по аннотации или по предметному указателю.

В таблице ниже приведен краткий перечень глав.

Подготовка	Рекомендуются
Новичок в вычислительной технике	Приложение А, «Работа с мышью» Глава 3, «Рабочий стол»
Первое знакомство с Windows 98	Глава 1, «Добро пожаловать» Глава 2, «Установка Windows 98» Глава 3, «Рабочий стол» Глава 4, «Настройка рабочего стола»
Установка Windows 98	Глава 2, «Установка Windows 98»
Незнаком с Интернетом	Глава 1, «Добро пожаловать» Глава 5, «Интернет»
Изменение вида рабочего стола	Глава 4, «Настройка рабочего стола»
Настройка оборудования	Глава 6, «Дополнительные вопросы»

## Условные обозначения

В Windows 98 существует несколько способов выполнения любой задачи. Например, если требуется скопировать файл, можно:

- выбрать команду **Копировать** в меню **Правка**;
- нажать кнопку **Копировать** панели инструментов;
- перетащить файл с помощью правой кнопки мыши.

Для простоты и единообразия в этой книге описывается выполнение действий с помощью меню.

Прочие используемые в книге соглашения и обозначения приведены в таблице.

Оформление	Значение
<b>Полужирный</b>	В процедурах обозначает вводимый текст или имя экранного объекта (например меню или кнопки).
<i>Курсив</i>	Термин глоссария.
Двойное нажатие	Обозначает двойное последовательное нажатие основной (обычно левой) кнопки мыши. Если система настроена на одиночное нажатие, следует нажимать один раз везде, где в документации упомянуто двойное нажатие.
Нажатие правой кнопки мыши	Обозначает нажатие вспомогательной (обычно правой) кнопки мыши. Нажатие правой кнопки мыши открывает контекстное меню.

В следующей таблице приведены символы и значки.

Значок	Значение
▶	Процедура.
	Ссылка на дополнительные сведения.

## Если Windows выглядит или работает иначе

Поскольку Windows 98 является настраиваемой системой, вид экрана может несколько отличаться от показанных в данном руководстве снимков экрана. Вы можете также заметить незначительные отличия в поведении системы (например, выполнение действий с помощью одинарного или двойного нажатия кнопки мыши).

# Добро пожаловать

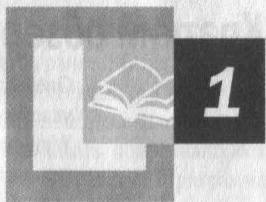

Добро пожаловать в операционную систему Microsoft Windows 98! Еще никогда работа с операционной системой Windows не была настолько приятной и производительной. Из любой части операционной системы открыт доступ к Интернету. Новые возможности рабочего стола, панели задач и главного меню помогают быстро открывать ярлыки и запускать программы. Новые возможности позволяют работать быстрее и эффективнее, а улучшенное оформление операционной системы Windows 98 делает ее самой удобной в работе и самой гибкой в настройке из всех доступных до сегодняшнего времени операционных систем Windows.

## Содержание

Краткий обзор Windows 98

Где найти нужные сведения

Ресурсы, включенные в Windows 98

Дополнительные ресурсы

Для тех, кто работает с Windows впервые

Для тех, кто уже работал с Windows

Изменения по сравнению с Windows 95

Изменения по сравнению с Windows 3.1

## Краткий обзор Windows 98

Операционная система Windows стала еще проще в работе, еще надежнее и увлекательнее, чем когда-либо ранее. Многие замечательные свойства Windows 98 кратко описаны ниже. Более подробные сведения об этих и других свойствах содержатся в разделе «Для тех, кто уже работал с Windows» данной главы.

### Простота в работе

Перемещаться по компьютеру стало просто как никогда ранее благодаря таким свойствам *рабочего стола*, как открытие файлов одним щелчком и наличие дополнительных кнопок **Просмотр** в каждом окне. Стало возможным использование нескольких мониторов с одним компьютером, что позволяет заметно увеличить размеры рабочей области. Поддержка в Windows 98 *универсальной последовательной шины (USB)* упрощает установку нового оборудования, позволяя подключать и немедленно использовать его в работе без перезагрузки компьютера. Windows 98 также позволяет работать с цифровыми фотоаппаратами и другими подобными устройствами.

### Повышенная надежность

На веб-узле интерактивной поддержки можно получить ответы на основные вопросы и последние обновления Windows. Средства Windows 98 помогают периодически проверять состояние жесткого диска и системные файлы и даже автоматически устранять некоторые неполадки. Средства устранения неполадок и программа диагностики «Доктор Ватсон» помогают в устранении неисправностей.

### Повышенное быстродействие

Запуск операционной системы Windows и приложений происходит как никогда быстро. Мастер обслуживания повышает быстродействие и эффективность работы компьютера. Средства управления электропитанием дают возможность использовать на современных компьютерах «спящий» режим с последующим быстрым включением, что устраняет необходимость выключения и перезапуска компьютера. Использование *файловой системы FAT32* обеспечивает более эффективное размещение файлов и экономию места на жестком диске.

## Настоящая интеграция с вебом

Работа с вебом стала простой и быстрой как никогда ранее. Мастер подключения упрощает процедуру подключения к вебу. Активный рабочий стол (*Active Desktop™*), выполненный в специальном веб-стиле, позволяет просматривать веб-страницы в любом окне и даже использовать понравившуюся веб-страницу в качестве фонового рисунка на рабочем столе. Программа Outlook® Express осуществляет рассылку электронной почты и отправку сообщений в группы новостей Интернета. Программа Microsoft NetMeeting® позволяет совместно работать с документами и принимать участие в конференциях по Интернету. Программа Microsoft Windows Media Player воспроизводит мультимедийные потоки из Интернета в реальном масштабе времени.

## Новые развлечения

Windows 98 поддерживает работу с цифровыми видеодисками (*DVD*), цифровыми аудиозаписями и сценариями на языке моделирования виртуальной реальности (*VRML*), что дает возможность воспроизводить на компьютере высококачественные видео- и аудиозаписи.

Графическое и звуковое оформление рабочего стола может быть изменено с помощью различных тем. В Windows 98 включено несколько тем. Каждая тема рабочего стола включает собственный *фондовый рисунок*, заставки, объемные значки, звуки, шрифты, цветовые схемы и указатели.

## Где найти нужные сведения

Независимо от того, установлена ли операционная система Windows заново или путем обновления предыдущей версии, сведения, содержащиеся в следующих материалах, помогут в работе с Windows 98.

## Ресурсы, включенные в Windows 98

В случае возникновения вопросов по средствам или процедуре работы, а также для получения общих сведений, попробуйте обратиться к следующим ресурсам, включенным в комплект поставки Windows 98.

### Электронное руководство «Знакомство с Windows 98»

Сведения из электронного руководства «Знакомство с Windows 98» будут полезны независимо от вашего опыта работы с компьютером или Windows.

---

**Примечание.** Электронное руководство «Знакомство с Windows 98» может отсутствовать в конкретной копии Windows 98. Руководство «Знакомство с Windows 98», описанное в данном разделе, могло быть удалено, изменено или чем-либо заменено изготовителем компьютера.

---

Если вы не знакомы с вычислительной техникой, начните с изучения раздела «Основы компьютерной грамоты». В нем описывается использование мыши, клавиатуры и рабочего стола. Если вы уже работали на компьютере, но с операционными системами, отличными от Windows 95 или Windows 98, начните с раздела «Обзор Windows 98». Если у вас уже имеется опыт работы с Windows 95, ознакомьтесь с разделом «Новинки», содержащим сведения о новых средствах Windows 98. Сведения об учебных материалах издательства Microsoft Press® и полезных веб-узлах содержатся в разделе «Дополнительные ресурсы».

**Примечание.** Данное описание подразумевает, что вы уже умеете работать с мышью. Сведения о работе с мышью содержатся в приложении А «Работа с мышью».

▶ **Запуск электронного руководства «Знакомство с Windows 98»**

1. Нажмите кнопку **Пуск** и выберите пункт **Выполнить**.  
Откроется диалоговое окно **Запуск программы**.
2. В поле **Открыть** введите **tour98**, а затем нажмите кнопку **ОК**.  
Откроется окно с содержанием электронного руководства.

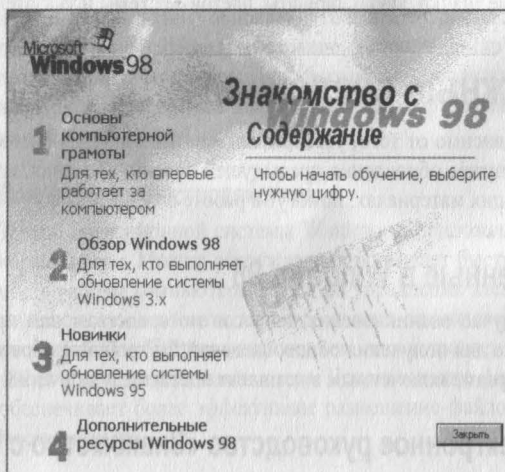

3. Щелкните имя раздела или наберите соответствующий номер с помощью клавиатуры.

Запустится выбранный раздел.



## Справка Windows

Справка Windows является основным источником сведений о Windows 98. Справка всегда доступна в главном меню и содержит *ссылки* на электронный вариант данной книги, электронное руководство, средства устранения неполадок, файлы сведений о системе и ресурсы в вебе. И, что еще более важно, в справке описаны способы выполнения самых разнообразных задач — от установки принтера до подключения к Интернету.

### ▶ Запуск справки Windows

- Нажмите кнопку **Пуск** и выберите пункт **Справка**.

На экране появится окно справки Windows.

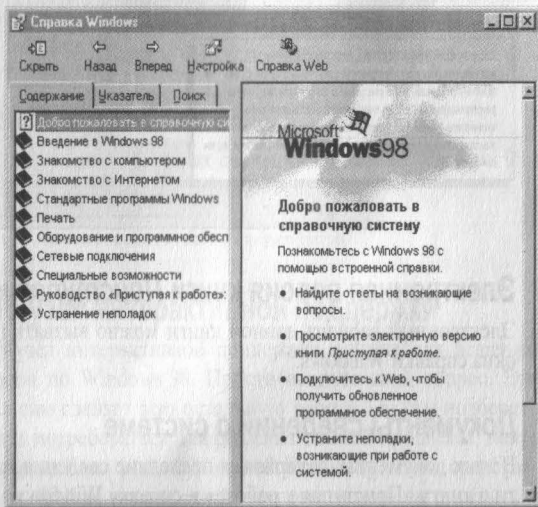

Каждая вкладка соответствует определенному способу поиска сведений. Вкладка содержания служит для поиска по разделам, вкладка предметного указателя — для поиска по ключевым словам, а вкладка поиска — для поиска по тексту.

Также можно получить справку в *диалоговом окне*, щелкнув кнопку со знаком вопроса в строке заголовка диалогового окна, а затем щелкнув область диалогового окна, о которой требуется получить справку.

Щелкните эту кнопку для  
вызова справки "Что это такое?"

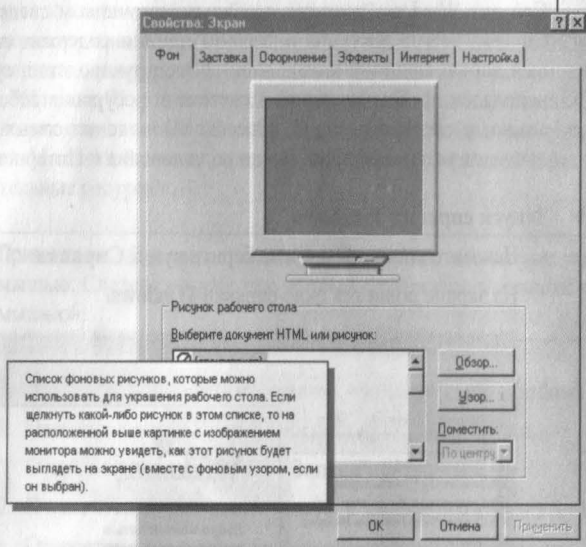

## Электронная версия книги *Приступая к работе*

Электронный вариант данной книги можно вызвать на вкладке содержания окна справки Windows.

## Документы сведений о системе

В этих документах содержатся последние сведения, которые не успели войти в книгу «Приступая к работе» и справку Windows.

### ▶ Просмотр документов

1. Нажмите кнопку **Пуск** и выберите пункт **Выполнить**.  
Откроется диалоговое окно **Запуск программы**.
2. В поле **Открыть** введите **readme.htm** и нажмите кнопку **ОК**.  
Откроется страница просмотра документов со сведениями о системе.

## Средства устранения неполадок

У вас возникли неполадки? В Windows 98 включен широкий набор полезных средств устранения неполадок, которые помогают устранить многие основные неполадки компьютера. Например, если возникли трудности с установкой нового принтера, средство устранения неполадок печати шаг за шагом поможет выполнить правильную последовательность действий.

Средства устранения неполадок вызываются на вкладке содержания в окне справки Windows и постоянно обновляются и дополняются на веб-узле интерактивной поддержки. Чтобы посетить веб-узел интерактивной поддержки, нажмите кнопку справки веб в окне справки Windows или соединитесь соединитесь с ним по адресу:

<http://support.microsoft.com/support>

## Дополнительные ресурсы

В некоторых ресурсах компании Майкрософт содержатся дополнительные сведения о Windows 98.

Для доступа к веб-узлам компьютер должен быть подключен к Интернету. Дополнительные сведения о подключении к Интернету содержатся в главе 5 «Интернет» в разделе «Подключение к Интернету».

### Веб-узел Windows 98

Для получения основных сведений о системе Windows 98 посетите веб-узел Windows 98 по адресу:

<http://www.microsoft.com/rus/products>

### Веб-узел интерактивной поддержки

Веб-узел интерактивной поддержки служит для решения технических вопросов по Windows 98. Просто введите свой вопрос. Этот интерактивный узел сам сделает всю остальную работу. Он сам подберет ресурсы, которые могут потребоваться для решения данной проблемы, например технические статьи из базы знаний Microsoft Knowledge Base, средства устранения неполадок, файлы исправлений, которые можно загрузить, а также драйверы и другие ресурсы. Чтобы посетить веб-узел интерактивной поддержки, нажмите кнопку справки веб в окне справки Windows или соединитесь соединитесь с ним по адресу:

<http://support.microsoft.com/support>

### Веб-узел Windows Update

На веб-узле Windows Update представлены расширения продукта, такие как пакеты обновления (service pack), системные файлы, драйверы устройств и новые средства. Чтобы открыть веб-узел обновления Windows, нажмите кнопку **Пуск** и выберите команду **Windows Update**.

## Список совместимого оборудования

Список оборудования, совместимого с Windows 98, находится по адресу:

<http://www.microsoft.com/windows/compatible>

## Пособия Microsoft Press

В книгах Microsoft Press содержатся все необходимые сведения по эффективной работе с продуктами Windows для пользователей, сотрудников служб технической поддержки и администраторов сетей. Издательство Microsoft Press предлагает следующие учебные пособия.

### Учебники

- *Microsoft® Windows® 98 Starts Here™*— мультимедийное руководство, использующее реальную операционную систему, а не ее имитацию. (ISBN 1-57231-698-5)
- *Quick Course® in Microsoft® Windows® 98*— руководство по программному обеспечению для тех, кто торопится приступить к работе. (ISBN 1-57231-742-6)
- *Microsoft® Windows® 98 Step by Step*— систематизированное руководство по самостоятельному изучению. (ISBN 1-57231-683-7)
- *Microsoft® Windows® 98 Training Kit*— практическое руководство для сертифицированных инженеров по программному обеспечению, администраторов сетей и сотрудников служб технической поддержки. (ISBN 1-57231-730-2)

### Руководства пользователя и справочники

- *Microsoft® Windows® 98 At a Glance*— содержит сведения, изложенные в доступной и наглядной форме, для обращения к ним по мере необходимости. (ISBN 1-57231-631-4)
- *Microsoft® Windows® 98 Companion*— основы Windows 98 для начинающих и осведомленных пользователей. (ISBN 1-57231-931-3)
- *Microsoft® Windows® 98 Field Guide*— компактный краткий справочник, отлично подходит для пользователей переносных компьютеров. (ISBN 1-57231-684-5)
- *Running Microsoft® Windows® 98*— подробное руководство пользователя и справочник. (ISBN 1-57231-681-0)
- *Microsoft® Windows® 98 Resource Kit*— исчерпывающее техническое руководство для профессиональных пользователей по вопросам планирования конфигурации и обслуживанию Windows 98. (ISBN 1-57231-644-6)

Дополнительные сведения по этой и другой учебной литературе находятся на веб-узле издательства Microsoft Press по адресу:

<http://mspress.microsoft.com/>

# Для тех, кто работает с Windows впервые

Даже если вы ранее не работали с Windows, приступить к работе достаточно просто. На следующем рисунке показаны основные элементы рабочего стола Windows 98. Рабочий стол — это рабочая область, появляющаяся на экране. Рабочий стол используется при решении практически всех задач: запуска программ, копирования файлов, подключения к Интернету, чтения электронной почты и т. п. Внешний вид рабочего стола зависит от установки и настройки Windows 98 на компьютере.

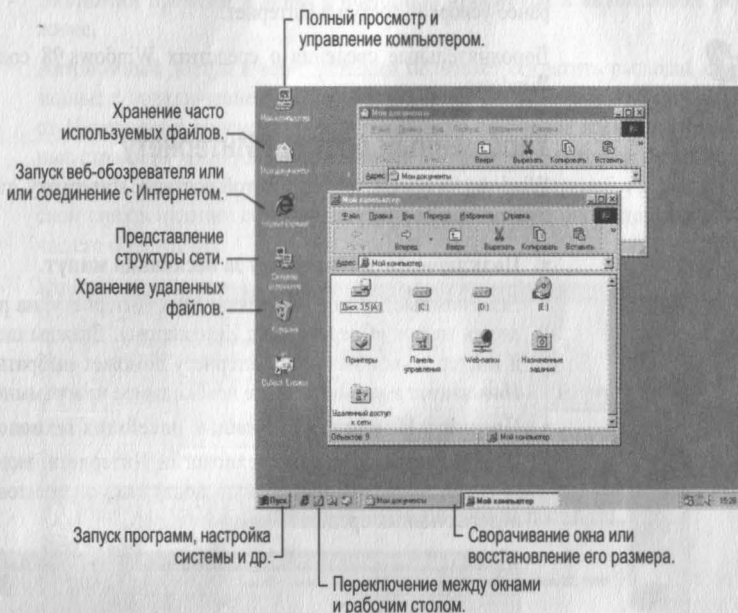

Windows 98 содержит электронное руководство «Знакомство с Windows 98», в котором содержатся основные сведения о Windows, например использование рабочего стола. Дополнительные сведения о работе с электронным руководством содержатся в приведенном ранее разделе «Дополнительные ресурсы» данной главы.

В начале работы с Windows 98 имеется возможность настроить параметры рабочего стола в соответствии с индивидуальными требованиями и предпочтениями. Подробные сведения о рабочем столе содержатся в главе 3 «Рабочий стол». Дополнительные сведения о настройке рабочего стола содержатся в главе 4 «Настройка рабочего стола».

# Для тех, кто уже работал с Windows

Если у вас уже имеется опыт работы с предыдущими версиями Windows, вы сразу заметите, что некоторые привычные элементы изменились.

## Изменения по сравнению с Windows 95

Если вам уже приходилось работать с Windows 95, перейти на Windows 98 будет легко. В Windows 98 усовершенствован внешний вид и функции элементов Windows 95, что упрощает работу, а новый интерфейс как никогда ранее ускоряет доступ в Интернет.



Дополнительные сведения о средствах Windows 98 содержатся в справке Windows.

## Упрощенный доступ к Интернету

Windows 98 обеспечивает простой доступ к Интернету, так как содержит все нужные для этого средства.

### ■ Подключение к Интернету за несколько минут.

Если компьютер еще не подключен к Интернету, на рабочем столе появляется значок «Соединение с Интернетом». Дважды щелкните этот значок и мастер подключения к Интернету поможет выбрать поставщика услуг Интернета и установить все необходимое программное обеспечение.

### ■ Просмотр Интернета с помощью новейших технологий.

Используются передовые технологии Интернета, включая просмотр материалов мультимедиа, полную поддержку элементов ActiveX® и других интерактивных средств.

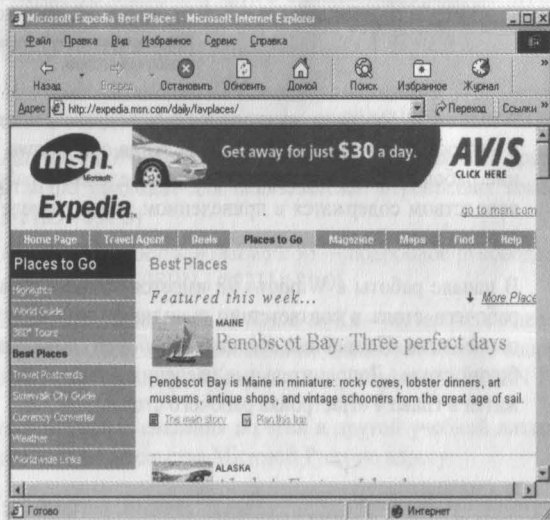

- **Ввод адреса Интернета.**

Доступ в Интернет возможен из любого диалогового окна Windows 98 и даже из *панели задач*. Для этого нужно просто ввести адрес в *адресную панель*.

- **Размещение веб-страниц на активном рабочем столе.**

Рабочий стол можно настроить таким образом, чтобы в качестве фонового рисунка использовалась веб-страница или любой другой документ в формате *HTML*.

- **Экономия времени и денег с помощью просмотра в автономном режиме.**

Автономный доступ к веб-страницам позволяет сократить расходы, связанные с подключением к Интернету. В этом случае можно отключиться от Интернета и просмотреть эти страницы в свободное время. Автономные страницы хранятся на компьютере пользователя, который имеет возможность настроить в Windows 98 процедуру регулярной автоматической синхронизации содержимого веб-узла и выдачи оповещения в случае его обновления.

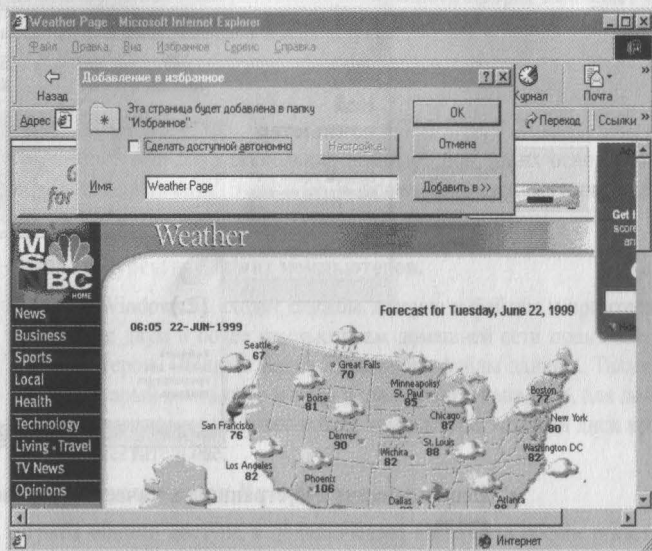

## Интеграция с вебом

Система Windows 98 позволяет просматривать содержимое компьютера так же просто, как и веб.

### ■ Просмотр содержимого компьютера.

Содержимое компьютера теперь можно просматривать таким же образом, как и содержимое веб-узлов. Теперь *панель инструментов* каждого окна содержит кнопки **Вперед** и **Назад**. Эти кнопки используются для перемещения вперед и назад по папкам, документам и веб-узлам. Кроме того, открывать папки и документы можно одиночным щелчком соответствующего значка, даже если компьютер не подключен к Интернету. Сведения о том, как выбрать тип щелчка, содержатся в главе 4 «Настройка рабочего стола».

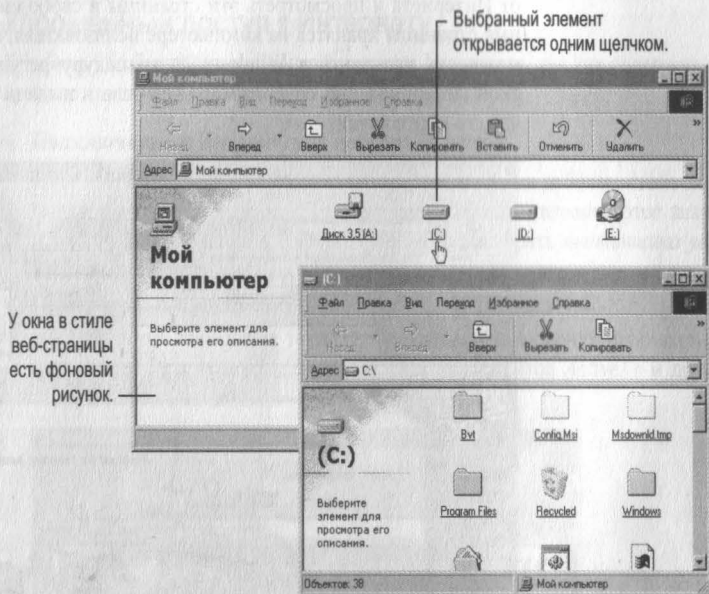

### ■ Использование веб-страницы в качестве фонового рисунка рабочего стола.

Использование веб-страниц в качестве фонового рисунка для разных окон позволяет гораздо лучше организовать рабочую область, разместив на ней ссылки на любые внешние или внутренние веб-узлы. Например, несколько сотрудников могут использовать одну и ту же веб-страницу в качестве фонового рисунка окна папки. На этом фоновом рисунке можно разместить значки общих документов, коллективных объявлений и любых других веб-страниц.



## Простота использования рабочего стола

Усовершенствованный рабочий стол Windows 98 разработан для облегчения выполнения повседневных задач и полной интеграции с Интернетом.

- **Быстрый запуск программ из панели задач.**

Появилась возможность добавить на панель задач одну или несколько настраиваемых панелей инструментов для быстрого доступа в веб и на рабочий стол одним нажатием кнопки мыши. Например, панель инструментов **Быстрый запуск** позволяет открыть окно Internet Explorer или прочитать электронную почту с рабочего стола. С помощью панели **Адрес** можно быстро открыть нужную веб-страницу, введя ее адрес.



Для переключения между окнами и рабочим столом щелкните кнопку "Свернуть все окна".

- **Простое открытие избранных файлов и веб-страниц.**

В главное меню добавлена папка **Избранное**, которая позволяет быстро посещать избранные веб-узлы и открывать часто используемые документы и папки.

## Домашняя сеть

При наличии у вас дома нескольких компьютеров, на их основе нетрудно создать домашнюю сеть. В системе Windows 98 предусмотрена поддержка общих ресурсов домашней сети и соединения с Интернетом.

- **Общие ресурсы домашних компьютеров.**

В состав Windows 98 входят службы доступа к файлам и принтерам, позволяющие двум и более компьютерам домашней сети пользоваться одним принтером. Общими могут быть также файлы данных. Таким образом ваш старый компьютер можно использовать, например, для доступа к файлам, хранящимся на более новом компьютере, жесткий диск которого обычно вместительнее.

- **Общее подключение к Интернету.**

Служба общего доступа к подключению Интернета обеспечивает одновременный доступ к Интернету нескольких компьютеров домашней сети с использованием одного и того же подключения к Интернету. Для соединения с Интернетом нескольких компьютеров через одно подключение к Интернету следует установить службу общего доступа к подключению Интернета на один из компьютеров под управлением Windows 98. Тогда остальные компьютеры домашней сети получают доступ к Интернету через соединение, созданное на компьютере со службой общего доступа к подключению Интернета.

## Расширенные возможности поиска

Процедура поиска нужных файлов или сведений проста независимо от того, находятся ли они на данном компьютере, в сети или в Интернете.

### ■ Поиск нужных сведений.

Теперь кроме поиска нужных файлов на данном компьютере или на других компьютерах усовершенствованное средство поиска позволяет искать нужные сведения в Интернете.

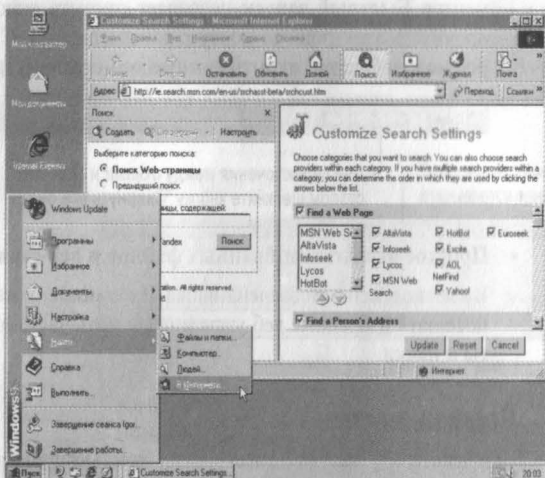

▪ Средства поиска в Интернете в любом окне.

Искать и просматривать веб-страницы можно в одном и том же окне. При отображении панели обозревателя Поиск окно делится на две части. В левой части отображается текущее средство поиска и результаты поиска, к которым можно немедленно перейти. По щелчку ссылки в левой части окна соответствующая страница отображается в его правой части. Поскольку средства поиска постоянно отображаются в левой части окна, для возобновления поиска кнопку **Назад** нажимать не нужно.

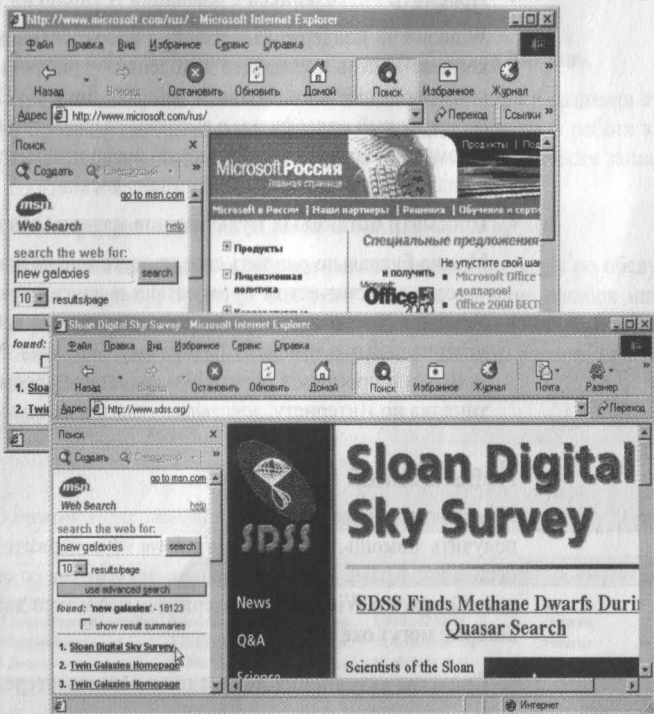

## Новые развлечения

В Windows 98 полностью доступны развлечения в сфере мультимедиа. Видеозаписи, аудиозаписи, мультипликация и сцены виртуальной реальности воспроизводятся быстро и качественно как никогда ранее. Windows 98 поддерживает технологию Intel® MMX и делает доступными новейшие технологии и средства мультимедиа, в том числе в области телевидения и радиовещания.

### ■ Просмотр видеозаписей с помощью технологии DVD.

Windows 98 поддерживает работу с оборудованием для воспроизведения компакт-дисков последнего поколения — цифровых видеодисков (DVD) с высокой плотностью записи данных. Диск DVD может вместить полнометражный видеофильм с высоким разрешением и звуком. Кроме того, с помощью дисководов DVD можно воспроизводить аудио компакт-диски и большинство других типов компакт-дисков.

### ■ Просмотр потоковых мультимедиа материалов по Интернету.

Можно буквально ощутить свое присутствие на живом концерте, принять участие в космическом путешествии и других ярких событиях. Система Windows 98 дает возможность просматривать в вебе «живые» потоковые материалы мультимедиа. Программа Windows Media Player является мощным и простым в обращении средством просмотра потокового мультимедиа по Интернету, *локальным сетям и интрасетям* предприятий.

## Повышенная надежность

При возникновении вопросов или неполадок можно быстро найти ответы и получить помощь, так как в Windows 98 содержатся средства устранения неполадок. Кроме справки Windows, документов со сведениями о системе и данной книге в Windows 98 содержится несколько дополнительных средств, которые могут оказать помощь.

### ■ Средства устранения неполадок на компьютере.

Средства устранения неполадок предназначены для диагностики и устранения неполадок на компьютере. Средства устранения неполадок вызываются из справки Windows, а также доступны на веб-узле интерактивной поддержки Windows.

### ■ Получение последних версий ресурсов в вебе.

При наличии доступа к веб-узлу интерактивной поддержки можно получить ответы на часто задаваемые вопросы и техническую поддержку, а также последние обновления Windows 98.

- **Быстрая архивация файлов.**

Программа резервного копирования поддерживает SCSI-накопители на магнитной ленте и позволяет легко и быстро произвести архивацию данных.

- **Настройка системы.**

Обслуживание системы производится с помощью мастера обслуживания. С его помощью можно проверить жесткий диск на наличие ошибок, удалить ненужные файлы и повысить скорость работы избранных приложений. Также возможна настройка расписания автоматического выполнения процедур по обслуживанию компьютера.

- **Запись событий с помощью программы «Доктор Ватсон».**

Программа «Доктор Ватсон» служит для диагностики и создания отчетов о программных неполадках. При появлении неполадок в работе какого-либо приложения программа «Доктор Ватсон» автоматически записывает события в журнал.

- **Планирование запуска заданий в определенное время.**

Появилась возможность автоматизации выполнения задач по обслуживанию, например, проверки жесткого диска на наличие ошибок или проверки полученной электронной почты при запуске Windows 98. После настройки планировщика он запускается в фоновом режиме при каждом запуске Windows 98.

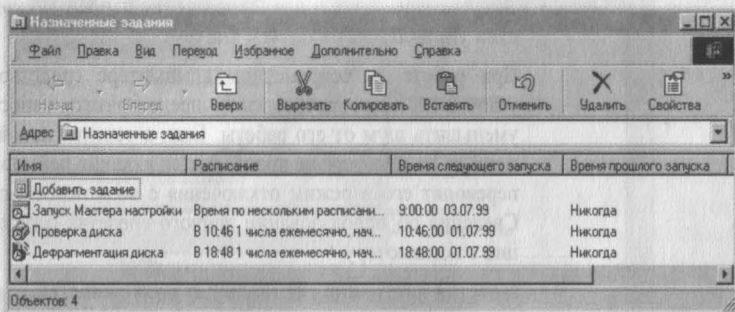

## Новые возможности по работе с оборудованием

В Windows 98 включены сотни новых драйверов для принтеров, модемов и другого оборудования, что как никогда повысило эффективность процедуры установки и настройки нового оборудования. Помимо того, что Windows 98 поддерживает устройства воспроизведения дисков DVD, в нее также включены следующие новшества.

- **Поддержка нескольких мониторов.**

Можно увеличить размеры рабочей области с помощью подключения к компьютеру дополнительных мониторов. Это особенно удобно при одновременном выполнении нескольких задач.

- **Простое подключение нового оборудования.**

При подключении нового оборудования к разъему универсальной последовательной шины (USB) Windows 98 автоматически обнаруживает его и устанавливает необходимые драйверы, что позволяет легко установить новое оборудование без перезагрузки компьютера.

## Новые средства

Windows 98 содержит дополнительные средства энергосбережения, защиты компьютера и индивидуальной настройки параметров.

- **Энергосбережение и предотвращение износа дисков с помощью средства управления питанием OnNow.**

При работе на современном компьютере средство OnNow помогает уменьшить энергопотребление, предотвратить износ жесткого диска и уменьшить шум от его работы. Если в течение некоторого периода времени на компьютере не производится никаких действий, средство OnNow переводит его в режим отключения с возможностью быстрого запуска. Сведения об использовании данного средства содержатся в документации к компьютеру.

- **Простая настройка специальных возможностей.**

Windows 98 содержит два новых средства обеспечения специальных возможностей. Мастер специальных возможностей помогает настроить операционную систему в соответствии с конкретными требованиями и предпочтениями. Экранная лупа позволяет увеличить изображение в любой области экрана.

## Новые возможности взаимодействия

Взаимодействие через Интернет стало как никогда ранее простым. Средства Интернета, включенные в Windows 98, позволяют осуществлять рассылку электронной почты, участвовать в электронных разговорах и просматривать группы новостей. Программа Microsoft NetMeeting позволяет одновременно участвовать в конференциях и совместно работать с одним и тем же документом.

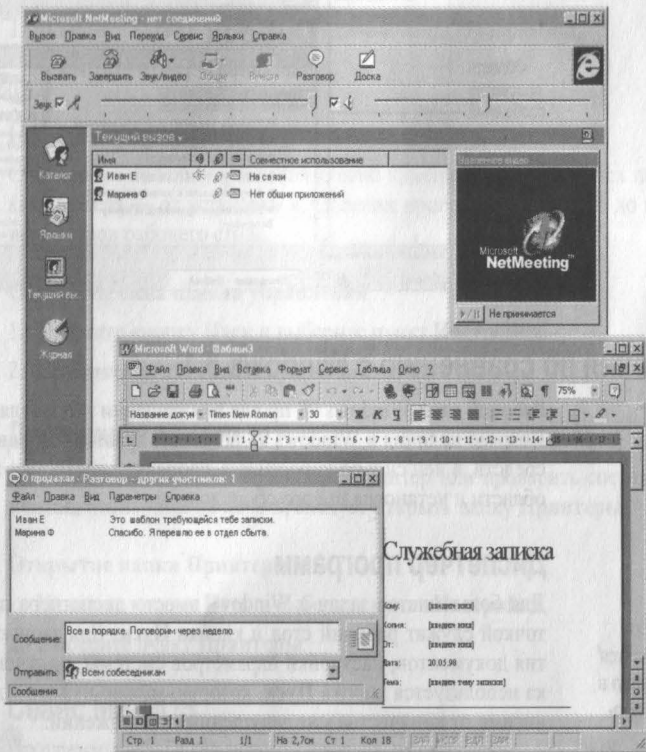

Программа Outlook Express позволяет вместо обычных текстовых сообщений рассылать и получать сообщения в формате HTML, которые внешне могут выглядеть как веб-страницы, содержать ссылки и любые элементы форматирования текста. Сообщения отображаются в окне, содержащем три области, что дает возможность предварительно просмотреть их содержимое.

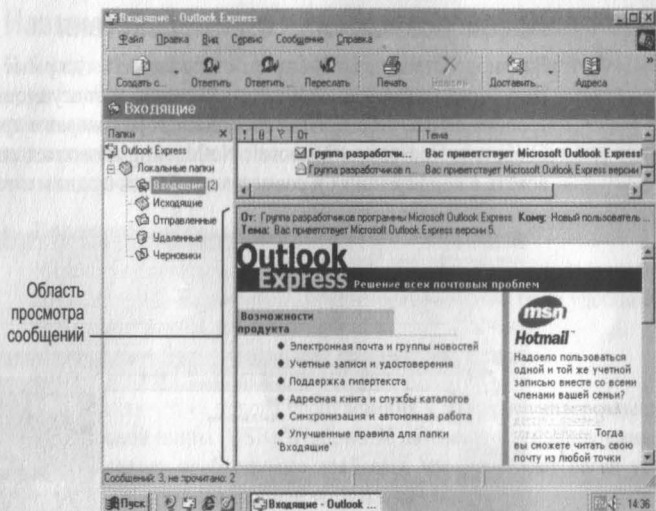

Область просмотра сообщений

## Изменения по сравнению с Windows 3.1

Рабочий стол Windows 98 проще в обращении и позволяет ускорить работу. Помимо наличия в Windows 98 большого количества новых возможностей и средств, в ней сильно упростилась процедура настройки параметров рабочей области и установка нового оборудования.



Диспетчер программ запускается вводом **progman** в окне **Запуск программ**.

### Диспетчер программ

Для большинства задач в Windows вместо диспетчера программ отправной точкой служат рабочий стол и кнопка **Пуск**. Для запуска программ, открытия документов, настройки параметров системы, получения справки и поиска используется кнопка **Пуск**, которую можно нажать в любой момент независимо от количества уже запущенных приложений.

### Выполнение команды

Запуск приложений, открытие папок и подключение к сетевым ресурсам по-прежнему может осуществляться с помощью команды **Выполнить**. Теперь команда **Выполнить** расположена в главном меню.

#### ► Использование команды «Выполнить»

1. Нажмите кнопку **Пуск** и выберите пункт **Выполнить**.

Откроется диалоговое окно **Запуск программы**.

2. Введите необходимый путь или имя программы, а затем нажмите кнопку **ОК**.





## Диспетчер файлов

Действия, такие как копирование или переименование файлов, которые ранее выполнялись с помощью диспетчера файлов, теперь выполняются с помощью рабочего стола или *проводника Windows*, в одном окне которого отображаются все имеющиеся на компьютере диски.

Диспетчер файлов может быть запущен с помощью ввода строки `winfile` в окне **Запуск программ**.

### ▶ Запуск проводника Windows

1. Нажмите кнопку **Пуск** и перейдите к меню **Программы**.
2. Выберите пункт **Проводник**.



## Панель управления

С помощью панели управления можно изменять настройки всех параметров компьютера — от установки и удаления программ и шрифтов до настройки параметров рабочего стола.

### ▶ Открытие окна панели управления

1. Нажмите кнопку **Пуск** и выберите пункт **Настройка**.
2. Выберите пункт **Панель управления**.



## Диспетчер печати

Для того, чтобы установить новый принтер или проверить состояние документов, посланных на печать, следует открыть папку **Принтеры**.

### ▶ Открытие папки Принтеры

1. Нажмите кнопку **Пуск** и выберите пункт **Настройка**.
2. Выберите пункт **Принтеры**.



## Сеанс MS-DOS





Программы MS-DOS® можно запускать из окна сеанса MS-DOS.

### ▶ Открытие окна сеанса MS-DOS

1. Нажмите кнопку **Пуск** и перейдите к меню **Программы**.
2. Выберите пункт **Сеанс MS-DOS**.

## Кнопки управления окном

В Windows 98 управление открытыми окнами осуществляется с помощью кнопок, расположенных в правом углу строки заголовка.

Кнопка	Название	Назначение
	Свернуть	Сворачивает окно. Свернутое окно остается открытым, но отображается в виде кнопки на панели задач.
	Развернуть	Разворачивает окно до наибольшего возможного размера.
	Восстановить	Восстанавливает предыдущие размеры окна.
	Закрыть	Закрывает окно.

# Установка Windows 98



Мастер установки Windows 98 заметно облегчает установку новой операционной системы. Существует два способа установки Windows 98. Решение о том, какой именно способ установки следует использовать в конкретном случае, зависит от текущей настройки компьютера.

## Содержание

Предварительная подготовка

Запуск установки Windows 98

    Установка из Windows 95

    Установка из Windows 3.1

    Новая установка

Выбор параметров установки

Вход в Windows 98

    Регистрация данной копии Windows 98

## Предварительная подготовка

Перед началом установки Microsoft® Windows 98 следует убедиться в том, что компьютер соответствует следующим минимальным требованиям к системе.

- Процессор 486DX с тактовой частотой 66 МГц или более высокой.
- 24 Мбайт оперативной памяти. (Большой объем памяти повышает производительность.)
- Достаточный объем свободного места на жестком диске. Необходимое количество свободного места зависит от способа установки и выбранных параметров установки.

Способ установки	Необходимое свободное место на жестком диске
Обновление Windows 95 или Windows 3.1	140-315 Мбайт (обычно 205 Мбайт)
Новая установка, файловая система FAT16	210-400 Мбайт (обычно 260 Мбайт)
Новая установка, файловая система FAT32	190-305 Мбайт (обычно 210 Мбайт)

- Монитор VGA или с более высоким разрешением.
- Устройство для чтения компакт-дисков или дисков DVD.
- Мышь Microsoft Mouse или совместимое указывающее устройство.

Для осуществления ряда функций предъявляются дополнительные требования.

- Для доступа к Интернету необходимо иметь модем на 14400 бод или факс-модем, а также поставщика услуг Интернета. (Услуги поставщика могут быть платными.)
- Для воспроизведения звука необходимо иметь звуковую карту, а также колонки, наушники или колонки для *универсальной последовательной шины (USB)* — в последнем случае необходимо, чтобы компьютер поддерживал шину USB.
- Для просмотра цифровых видеозаписей формата DVD требуются устройство чтения дисков DVD и совместимая плата декодера DVD (или программное обеспечение для декодирования DVD).

Если имеется доступ к вебу, можно получить список совместимого оборудования для Windows 98. Данный список находится по следующему адресу:

<http://www.microsoft.com/windows/compatible>

Для запуска программы установки необходимо иметь компакт-диск Windows 98 или доступ по сети к файлам Windows 98. Также понадобится чистая 3,5-дюймовая дискета высокой плотности, которая будет отформатирована как системная. Рекомендуется ознакомиться с самыми последними сведениями, которые находятся в файле Setup.txt на компакт-диске Windows 98. Также рекомендуется создать архив имеющихся на компьютере файлов. Дополнительные сведения содержатся в разделе «Резервное копирование файлов» главы 6 «Дополнительные вопросы».

## Запуск установки Windows 98

Существует два способа установки Windows 98. Если на компьютере установлена система Windows 95 или Windows 3.1, ее можно обновить на Windows 98, сохранив системные настройки. Другим способом является новая установка, при которой на жесткий диск устанавливается новая копия Windows 98 без сохранения старых системных настроек.

В следующих разделах описана установка Windows 98. В главе 6 «Дополнительные вопросы» содержатся более подробные сведения об использовании файловой системы FAT32, установке дополнительных компонентов после установки Windows и создании системных дисков.

## Установка из Windows 95

При обновлении Windows 95 программа установки автоматически переносит предыдущие системные настройки и установленные приложения.

---

**Примечание.** Во время установки мастер установки Windows 98 несколько раз автоматически перезагружает компьютер.

---

### ► Обновление на Windows 98

Если места на жестком диске недостаточно для установки Windows 98, попробуйте очистить корзину.

1. Запустите Windows 95.
2. Закройте все программы, включая все антивирусные программы.  
Сведения о закрытии антивирусной программы находятся в ее документации и в файле Setup.txt, находящемся на компакт-диске Windows 98.
3. Вставьте компакт-диск Windows 98.
4. При появлении диалогового окна с вопросом о выполнении обновления нажмите кнопку **Да**. Запустится мастер установки Windows 98. Этот этап установки является завершающим. Следуйте появляющимся на экране инструкциям.

Если диалоговое окно с сообщением не появилось, нажмите кнопку **Пуск**, выберите команду **Выполнить** и перейдите к шагу 5.

Откроется диалоговое окно **Запуск программы**.

- В поле **Открыть** введите путь и имя файла установки. Нужно ввести имя диска, затем двоеточие (:), обратную косую черту (\) и слово **setup**.

Например:

d:\setup

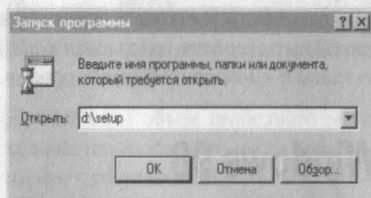

- Нажмите кнопку **ОК**.

Запустится мастер установки Windows 98.

- Следуйте появляющимся на экране инструкциям.

Сведения об отдельных окнах и данных, которые нужно в них ввести, содержатся в разделе «Выбор параметров установки» далее в данной главе.

## Установка из Windows 3.1

При обновлении Windows 3.1 программа установки автоматически переносит текущие системные настройки и установленные приложения.

---

**Примечание.** Во время установки мастер установки Windows 98 несколько раз автоматически перезагружает компьютер.

---

### ► Обновление на Windows 98

- Запустите Windows 3.1.
- Закройте все программы, включая все антивирусные программы.

Сведения о закрытии антивирусной программы находятся в ее документации и в файле Setup.txt, находящемся на компакт-диске Windows 98.

- Вставьте компакт-диск Windows 98.
- Откройте диспетчер программ.
- В меню **Файл** выберите команду **Выполнить**.

Откроется диалоговое окно **Запуск программы**.

- В поле **Открыть** введите путь и имя файла установки. Нужно ввести имя диска, затем двоеточие (:), обратную косую черту (\) и слово **setup**.

Например:

d:\setup

7. Нажмите кнопку **ОК**.  
Запустится мастер установки Windows 98.
8. Следуйте появляющимся на экране инструкциям.

Сведения об отдельных окнах и данных, которые нужно в них ввести, содержатся в разделе «Выбор параметров установки» далее в данной главе.

## Новая установка

При новой установке Windows 98 устанавливается в новый каталог, и никакие текущие системные настройки не переносятся. Windows 98 становится основной операционной системой *по умолчанию* со стандартными системными настройками. Так как операционная система установлена вновь, все имеющиеся программы и оборудование необходимо установить заново.

---

**Примечание.** Во время установки мастер установки Windows 98 несколько раз автоматически перезагружает компьютер.

---

### ► Новая установка с компакт-диска Windows 98

1. Вставьте системный диск Windows 98 в дисковод для гибких дисков.

---

**Примечание.** Сведения о создании системного диска содержатся в главе 6 «Дополнительные вопросы».

---

2. Перезагрузите компьютер.

Появится меню запуска Microsoft Windows 98.

3. Вставьте компакт-диск Windows 98.
4. Введите номер **1** и нажмите клавишу **ENTER**.

Будет произведен ряд проверок, а затем появится командная строка MS-DOS.

5. Введите в командную строку MS-DOS слово **setup** и нажмите клавишу **ENTER**.

Появится сообщение о запуске программы проверки диска.

Если данное сообщение не появилось, дисковод компакт-дисков не найден. Сведения о правильном драйвере дисковода компакт-дисков находятся в документации к нему. Их также можно получить, связавшись с изготовителем компьютера.

6. Нажмите клавишу **ENTER**.

Программой ScanDisk будет произведена проверка дисков на наличие ошибок.

7. По окончании проверки нажмите клавишу X.  
Запустится процесс установки Windows 98.
8. Следуйте появляющимся на экране инструкциям.

---

**Примечание.** Если используется версия обновления Windows 98, программа установки может затребовать установочные диски Windows 95 или Windows 3.1.

---

Сведения об отдельных окнах и данных, которые нужно в них ввести, содержатся в разделе «Выбор параметров установки» далее в данной главе.

## Выбор параметров установки

В процессе установки Windows 98 может потребоваться выбор некоторых вариантов и ввод определенных сведений. В следующих разделах описаны некоторые окна мастера установки и сведения, которые в них необходимо ввести.

### Окно ввода серийного номера

В соответствующее поле введите серийный номер. Серийный номер находится в Сертификате подлинности и на задней поверхности коробки компакт-диска Windows 98. Если введенный номер признан неправильным, проверьте следующее.

- Убедитесь, что режим CAPS LOCK отключен.
- Если номер вводится с цифровой клавиатуры, убедитесь, что режим Num Lock включен.
- Убедитесь, что вместо единицы не введена буква «1».
- Убедитесь, что вместо нуля не введена буква «0».

### Окно выбора каталога

Если файлы Windows 98 необходимо установить в папку (каталог), отличную от C:\Windows, выберите параметр **Другая папка**, нажмите кнопку **Далее**, а затем введите путь к нужной папке. Если выбранная папка не существует, она будет создана мастером установки.

### Окно выбора вида установки

Можно произвести выбор компонентов, устанавливаемых на жесткий диск. В окне выбора параметров установки необходимо выбрать нужный тип установки. Можно выбрать один из четырех видов установки.



- **Обычная.** Установка всех компонентов, обычно устанавливаемых с Windows 98. Данный тип установки рекомендуется для большинства пользователей.
- **Портативная.** Установка компонентов, которые обычно требуются для переносных компьютеров.
- **Минимальная.** Установка минимально возможного числа компонентов Windows 98. Данный тип установки следует выбрать, если, например, на жестком диске мало свободного места. Никаких дополнительных компонентов установлено не будет. Если в будущем потребуются дополнительные компоненты, их придется установить отдельно. Дополнительные компоненты можно установить после завершения программы установки с помощью значка **Установка и удаление программ** на панели управления.
- **Выборочная.** Самостоятельный выбор устанавливаемых дополнительных компонентов. Если не будет выбрано никаких добавочных компонентов, будут установлены только те компоненты, которые выбраны по умолчанию. При необходимости установки нестандартных компонентов следует выбрать данный тип установки и убедиться, что нужные компоненты включены в список устанавливаемых компонентов.

### Окно выбора компонентов

В данном окне можно выбрать компоненты, которые предполагается установить вместе с Windows 98. Большинство пунктов в списке компонентов объединены в группы. Например, в стандартные компоненты входят графический редактор Paint и электронное руководство «Знакомство с Windows 98». Для просмотра входящих в группу компонентов нажмите кнопку **Состав**.

### Окно компонентов Windows

В данном окне можно включить отображение списка устанавливаемых компонентов.

При выборе варианта **Установка типичных компонентов** установка будет продолжена. Если выбран вариант **Выбор нужных компонентов вручную**, появляется окно выбора компонентов. В этом окне следует выбрать компоненты для установки на жесткий диск.

#### ► Выбор устанавливаемых компонентов

- Для просмотра или изменения отдельных пунктов компонента нужно выделить компонент и нажать кнопку **Состав**.

Появится диалоговое окно со списком компонентов, входящих в данную группу. В этом окне можно выбрать нужные компоненты. В данном диалоговом окне и в окне выбора компонентов содержатся сведения о количестве свободного места на жестком диске и объеме, необходимом для установки выбранных компонентов.

## Окно идентификации

В этом окне необходимо ввести имя и описание компьютера. Если компьютер подключен к сети, данные сведения будут использованы для его идентификации другими пользователями.

## Окно выбора расположения

В данном окне следует выбрать страну, в которой вы находитесь. Этот выбор влияет на приложения для работы с дисками DVD. Так как некоторые диски DVD кодируются для использования в определенном регионе, то при выборе другого региона работа с такими дисками может оказаться невозможной.

# Вход в Windows 98

Если вы забыли пароль, можно ввести новое имя пользователя и продолжить работу с Windows 98, однако предыдущие настройки будут утеряны.

При каждом запуске Windows 98 на экране появляется диалоговое окно входа в Windows. При *входе* в Windows происходит ваша идентификация. Кроме целей обеспечения безопасности данная процедура позволяет Windows 98 хранить личные настройки, такие как недавно использовавшиеся документы, избранные файлы и оформление *рабочего стола*. Также необходим ввод пароля. Если было произведено обновление Windows 95 или Windows 3.1, Windows 98 использует входные данные из предыдущей системы.

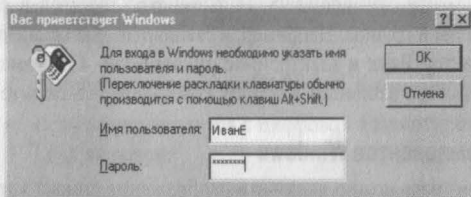

Если компьютер подключен к сети, может также потребоваться ввод имени *домена* и пароля для входа в сеть. Данное диалоговое окно появляется сразу после предыдущего и имеет такой же внешний вид. Если имя домена или пароль неизвестны, узнайте их у сетевого администратора.

Сведения, касающиеся изменения Windows 98 и сетевых паролей, можно найти в справке Windows.



### ► Первый вход в Windows 98

1. В диалоговом окне **Вас приветствует Windows 98** введите имя пользователя и пароль, а затем нажмите кнопку **ОК**.

Введенный пароль отображается на экране в виде звездочек (\*). Если пароль не нужен, это поле следует оставить пустым и нажать кнопку **ОК**.

2. В окне установки пароля Windows повторно введите ваш пароль в поле подтверждения пароля, а затем нажмите кнопку **ОК**.

На экране появится рабочий стол Windows 98. Установка завершена, и можно приступить к работе с Windows 98.

## Регистрация данной копии Windows 98

После входа в Windows следует зарегистрировать данную копию Windows 98, чтобы иметь возможность получать техническую поддержку и сведения об обновлениях. При наличии модема можно зарегистрироваться, щелкнув пункт «Регистрация» в диалоговом окне **Вас приветствует Windows 98**.



# Рабочий стол

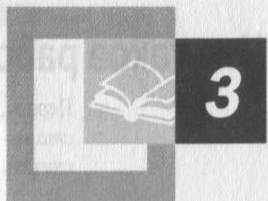

Если вы уже знакомы с Windows, вы заметите, что рабочий стол Windows 98 выглядит и работает иначе. Интеграция Windows 98 в Интернет ведет как к кардинальным изменениям, так и к небольшим улучшениям. Те, кто знаком с вебом, найдут кнопки и панели инструментов Windows 98, словно взятые из обозревателя. Но даже если вы никогда не работали с вебом, рабочий стол Windows 98 покажется вам удобным и приятным в работе.

## Содержание

Что такое рабочий стол?

Вас приветствует Windows 98

Знакомство с компьютером

Панель задач и кнопка «Пуск»

Мой компьютер

Проводник Windows

Сетевое окружение

Повседневная работа

Работа с программами

Работа с папками и файлами

Выключение компьютера

## Что такое рабочий стол?

Первое, что появляется на экране после запуска Windows 98 — это *рабочий стол* — область экрана, используемая для работы. Рабочий стол следует считать своим рабочим местом.

В левой части рабочего стола расположено несколько *значков*. Каждый значок обозначает собой объект, *папку* или *программу*. Ваш компьютер может быть настроен несколько иначе, но обычно рабочий стол выглядит примерно так:

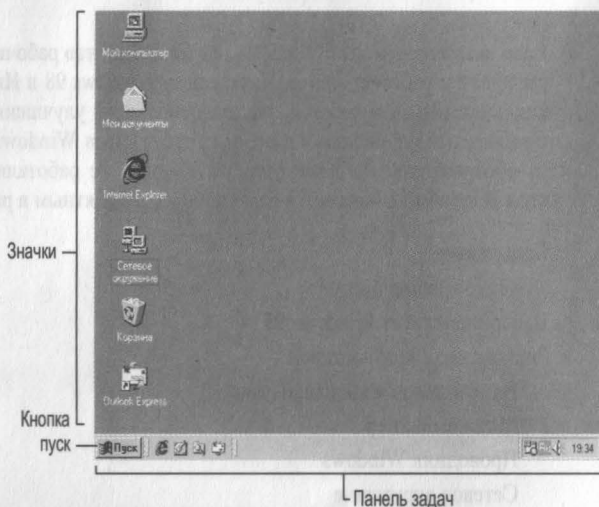

## Вас приветствует Windows 98

При первом запуске Windows 98 появляется окно «Вас приветствует Windows 98».

---

**Примечание.** Окно «Вас приветствует Windows 98» также можно открыть, нажав кнопку **Пуск**, а затем последовательно выбрав пункты **Программы**, **Стандартные**, **Служебные**, **Вас приветствует Windows**.

---

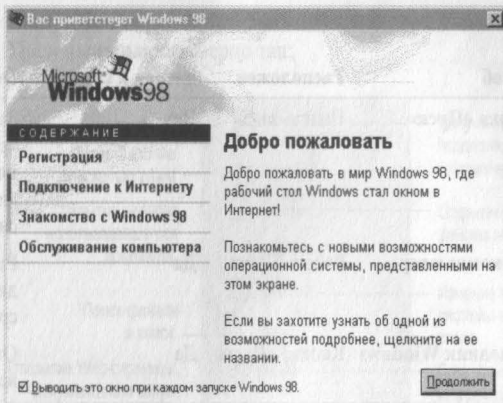

Это окно позволяет выполнить следующие действия.

- Зарегистрировать данную копию Windows 98. Для получения технической поддержки, бесплатных обновлений, советов и рекомендаций зарегистрируйте данную копию, выбрав пункт **Регистрация**.
- Подключиться к вебу и Интернету. Для этого выберите пункт **Подключение к Интернету**.
- Просмотреть электронное руководство. Независимо от того, имеется ли у вас опыт работы с Windows, вам будут полезны сведения из руководства «Знакомство с Windows 98». Для того, чтобы ознакомиться с основными приемами работы на компьютере, а также с основными и дополнительными средствами Windows 98, выберите пункт **Знакомство с Windows 98**.
- Повысить производительность компьютера. Чтобы повысить скорость работы приложений, произвести диагностику неполадок и освободить место на жестком диске, а также для установки расписания периодического запуска служебных программ выберите пункт **Обслуживание компьютера**.

## Знакомство с компьютером

Попробуем разными способами исследовать, что же есть в нашем компьютере. Его содержимое можно изучить либо с помощью значка **Мой компьютер**, либо с помощью **проводника Windows**. Оба средства легко доступны — значок **Мой компьютер** находится в левом верхнем углу рабочего стола, а проводник Windows открывается с помощью кнопки **Пуск**.

В таблице ниже приведено сравнение различных способов перемещения по компьютеру.

Способ	Расположен	Отображение локальных дисков и сети	Основное назначение
Кнопка «Пуск»	Панель задач	Нет	Запуск программ, открытие папки <b>Избранное</b> , получение справки, завершение работы системы
Мой компьютер	Рабочий стол	Да	Работа с локальными дисками и системными средствами
Проводник Windows	Кнопка «Пуск»	Да	Отображение иерархии всего содержимого и ресурсов компьютера в одном окне
Сетевое окружение	Рабочий стол	Да (только сеть)	Просмотр компьютеров в сети

## Панель задач и кнопка «Пуск»

Практически любую операцию в Windows 98 можно выполнить с помощью кнопки **Пуск** или панели задач. Панель задач и кнопка **Пуск** всегда доступны на рабочем столе, сколько бы окон не было открыто.



Кнопки на панели задач показывают, какие окна в данный момент открыты, даже если некоторые из них свернуты или находятся под другими окнами. Для перехода в другое окно достаточно нажать кнопку на панели задач.

Для добавления ярлыка в главное меню перетащите папку или программу на кнопку **Пуск**.

С помощью кнопки **Пуск** можно выполнить практически любую задачу. Она позволяет запускать программы, открывать *документы*, настраивать систему, получать справочные сведения, осуществлять поиск по компьютеру и многое другое. Некоторые пункты меню **Пуск** содержат стрелку, направленную вправо, что означает наличие еще одного меню. Если поместить указатель на пункт меню со стрелкой, появится другое меню.



Ваш компьютер может быть настроен несколько иначе, но обычно меню **Пуск** выглядит примерно так:

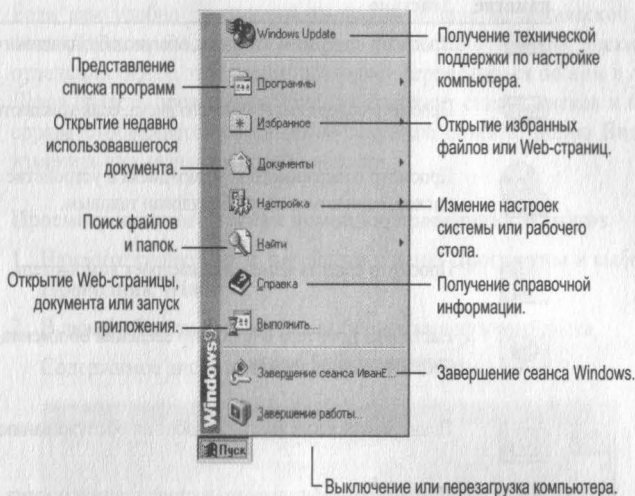

### ► Работа с меню «Пуск»

1. Нажмите кнопку **Пуск**.

На экране появится меню **Пуск**.

2. Выберите элемент, который требуется открыть.

Чтобы открыть подчиненное меню, выберите пункт со стрелкой.

## Мой компьютер

Значок **Мой компьютер** удобен для просмотра содержимого одной папки или *диска*. По двойному щелчку значка **Мой компьютер** на экране в новом окне появляются доступные на компьютере диски. Теперь, если дважды щелкнуть значок диска, в окне будут показаны имеющиеся на этом диске папки. Для просмотра содержимого папки следует дважды щелкнуть ее значок.

В окне **Мой компьютер** могут появляться следующие объекты.

**Двойное нажатие**

**Действие**



Просмотр содержимого диска, обычно обозначенного буквой С.



Просмотр содержимого сетевого диска, если компьютер подключен к сети.



Просмотр содержимого компакт-диска в устройстве для чтения компакт-дисков, если компьютер оборудован таковым.



Просмотр средств изменения настроек компьютера.



Настройка принтера и просмотр сведений об имеющихся принтерах и состоянии заданий печати.



Планирование или контроль работ по обслуживанию компьютера.



Использование удаленного доступа к сети и модема для соединения с другим компьютером.



Просмотр содержимого папки.



Просмотр файлов и папок на веб-сервере, если компьютер к нему подключен.

► **Просмотр жестких дисков с помощью значка «Мой компьютер».**

1. На рабочем столе дважды щелкните значок **Мой компьютер**.

На экране откроется окно **Мой компьютер**.

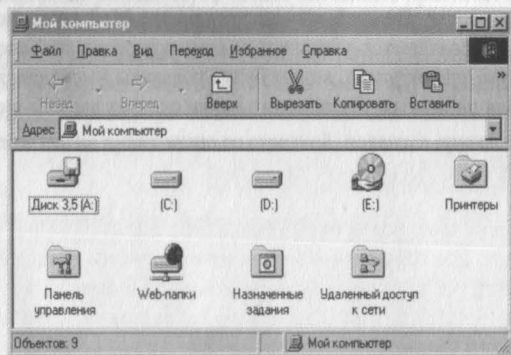

2. Дважды щелкните значок, обозначающий ваш диск.

На экране появится окно диска, в котором отображается его содержимое.

## Проводник Windows

Если вам удобно просматривать файлы в виде иерархической структуры, пользуйтесь проводником Windows. Чтобы не открывать диски и папки в отдельных окнах, этот режим позволяет перемещаться по ним в одном окне. Левая область проводника Windows содержит список дисков и каталогов, а справа отображается содержимое текущего объекта. Меню **Вид** позволяет изменить вид значков в правой области.

### ► Просмотр жесткого диска с помощью проводника Windows

1. Нажмите кнопку **Пуск**, перейдите к меню **Программы** и выберите пункт **Проводник Windows**.
2. В левой области проводника выберите имя нужного диска.

Содержимое диска появится в правой области.

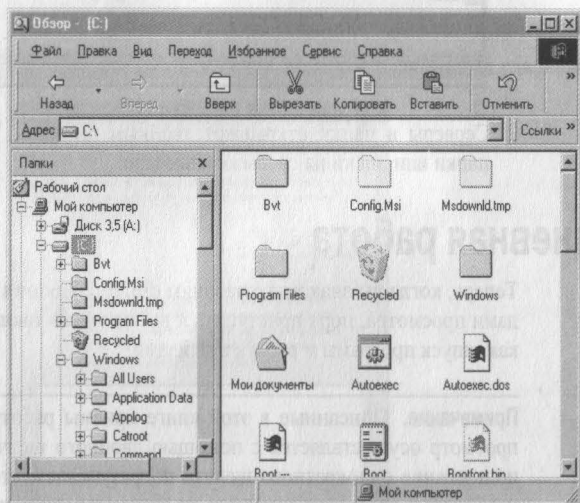

## Сетевое окружение

Под *сетью* понимается набор компьютеров, подключенных друг к другу так, чтобы осуществлять доступ к общим ресурсам, например файлам и принтерам. Если ваш компьютер подключен к сети, то значок **Сетевое окружение** можно использовать для *просмотра* сетевых ресурсов так, как будто вы осуществляете просмотр ресурсов собственного компьютера.

### ► Открытие ресурсов сети.

Чтобы вывести в окне **Мой компьютер** содержимое сетевого диска, щелкните правой кнопкой значок **Сетевое окружение**, затем выполните команду **Подключить сетевой диск** и выберите имя сетевого диска и каталог.

1. На рабочем столе дважды щелкните значок **Сетевое окружение**.

На экране появятся компьютеры вашей *рабочей группы*. Для просмотра всех доступных в сети ресурсов дважды щелкните значок **Вся сеть**.

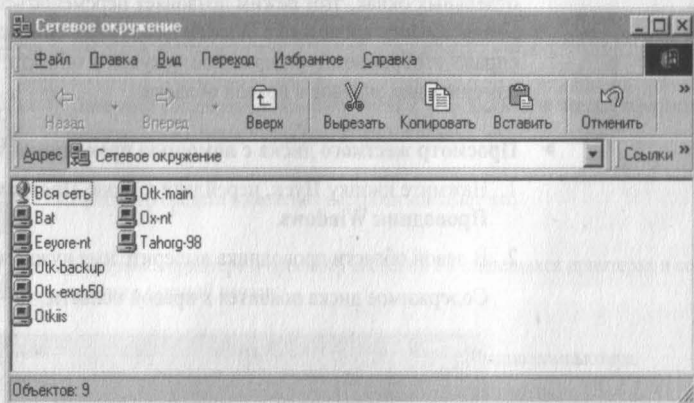

2. Серверы и папки открывают двойным щелчком, также как открывают папки или диски на своем компьютере.

## Повседневная работа

Теперь, когда вы знакомы с рабочим столом Windows 98 и основными методами просмотра, пора приступить к выполнению таких повседневных задач, как запуск программ и работа с файлами.

**Примечание.** Описанные в этой книге приемы работы подразумевают, что просмотр осуществляется с помощью двойного щелчка кнопки мыши. Использование однократного щелчка подразумевает, что для открытия файла необходимо поместить указатель на значок и нажать кнопку мыши один раз.

Дополнительные сведения об изменении параметров просмотра приведены в разделе «Выбор режима управления рабочим столом» главы 4 «Настройка рабочего стола».

## Работа с программами

Система Windows 98 существенно облегчает установку, запуск и выход из программ.

### Добавление и удаление программ

Установить программу, например текстовый процессор или игру, удобно с помощью значка **Установка и удаление программ** панели управления.

Дополнительные сведения о добавлении и удалении программ содержатся в справке Windows.

#### ► Установка программы

1. Нажмите кнопку **Пуск**, перейдите к меню **Настройка** и выберите пункт **Панель управления**.
2. Дважды щелкните значок **Установка и удаление программ**.

Откроется диалоговое окно **Свойства: Установка и удаление программ**.

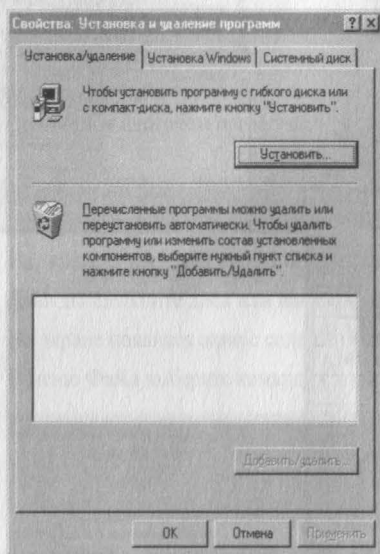

3. Следуйте появляющимся на экране инструкциям.

**Примечание.** Можно также добавлять и удалять компоненты Windows, выбрав вкладку **Установка Windows** и следуя появляющимся на экране указаниям.

## Запуск и завершение работы программ

Большинство программ, установленных на компьютере, доступны из одного места — раздела **Программы** меню **Пуск**. В зависимости от настройки компьютера состав меню **Пуск** может изменяться.

Дополнительные сведения о запуске и завершении программ содержатся в справке Windows.

### ▶ Запуск программы

1. Нажмите кнопку **Пуск** и перейдите к меню **Программы**.

На экране появится меню **Программы**.

2. Выберите пункт, содержащий нужную программу (например **Стандартные**), и щелкните искомую программу.

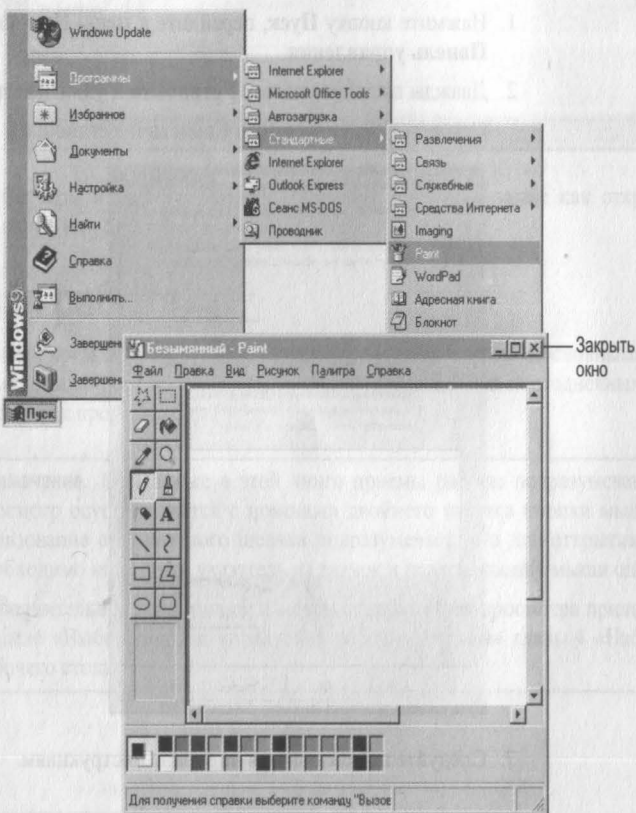

**Примечание.** Удобно также для запуска программы нажать кнопку **Пуск**, затем выбрать команду **Выполнить**, ввести *путь* и имя программы и нажать кнопку **ОК**.

► **Завершение работы с программой**

- Нажмите кнопку закрытия окна в правом верхнем углу окна программы.

## Работа с папками и файлами

В Windows 98 предусмотрены средства, позволяющие организовать работу с документами и программами так, как вам удобно. Файлы можно не только хранить в папках, копировать, переименовывать и перемещать их из одной папки в другую — система позволяет также осуществлять поиск файлов и папок.

Дополнительные сведения о папках содержатся в справке Windows.

### Создание папок

В процессе работы с программой, сохранения файлов или установки программы на диске создаются файлы. Файлы могут находиться где угодно — на локальном диске, сетевом диске, дискете и на других носителях данных. Эффективным способом организации файлов является хранение их в папках.

► **Создание папки**

1. На рабочем столе дважды щелкните значок **Мой компьютер**.

На экране откроется окно **Мой компьютер**.

2. Дважды щелкните диск или папку, в которой необходимо создать папку.

На экране появится окно с содержимым диска или папки.

3. В меню **Файл** выберите команду **Создать** и затем выберите пункт **Папку**.

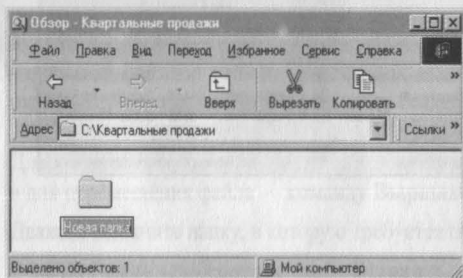

4. Введите имя папки и нажмите клавишу ENTER.

В указанном месте появится новая папка.

**Примечание.** В системе Windows 98 имена файлов могут содержать не больше 255 знаков, включая пробелы. Однако при этом в именах файлов не допускается использование следующих символов:

\\ : \* ? " < > |

## Поиск файлов и папок

С помощью команды **Найти** меню **Пуск** можно также осуществлять поиск компьютеров, пользователей и узлов Интернета.

При поиске конкретной папки или *файла* вместо просмотра содержимого папок часто удобнее использовать команду **Найти**. Команда **Найти** меню **Пуск** позволяет также быстро просмотреть весь компьютер, отдельную папку или диск.

### ► Поиск файла или папки

1. Нажмите кнопку **Пуск**, выберите пункт **Найти**, а затем — пункт **Файлы и папки**.

На экране появится диалоговое окно **Найти**.

2. В поле **Имя** введите имя искомого файла или папки.
3. Для более точного указания области поиска нажмите кнопку со стрелкой в поле **Где искать** или кнопку **Обзор**.
4. Нажмите кнопку **Найти**.

Через некоторое время на экране появятся результаты поиска.

Для более точного задания условий поиска выберите вкладку **Дата** или **Дополнительно**.

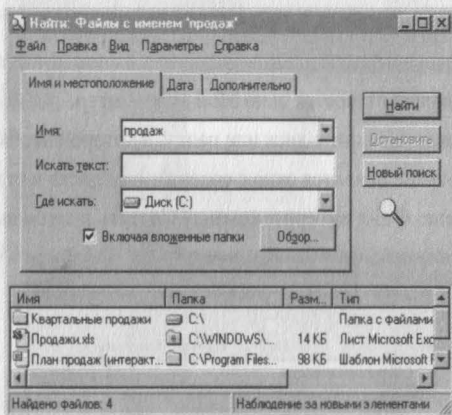



## Открытие файлов и папок

Для открытия найденного файла дважды щелкните его имя.

### ► Открытие файла или папки

1. На рабочем столе дважды щелкните значок **Мой компьютер**.  
На экране откроется окно **Мой компьютер**.
2. Дважды щелкните диск, содержащий нужный файл или папку.
3. Дважды щелкните искомый файл или папку.

Дважды щелкните файл или папку в диалоговом окне поиска.

## Переименование файлов и папок

Если вас не устраивает имя файла или папки, ничего не стоит их быстро переименовать.

### ► Переименование файла или папки

1. Выберите файл или папку, которую необходимо переименовать.
2. В меню **Файл** выберите пункт **Переименовать**.
3. Введите имя и нажмите клавишу ENTER.

## Копирование и перенос файлов и папок

После создания файла или папки может понадобиться перенести ее в другое место. Если вы не считаете себя опытным пользователем, избегайте переноса программ и системных файлов.

### ► Копирование или перенос файла или папки

1. Выберите файл или папку, которую необходимо скопировать или перенести.

---

**Примечание.** Операцию можно выполнить над несколькими объектами, для чего их следует выделить. Чтобы выделить объекты, не соседствующие друг с другом, нажмите клавишу CTRL и, удерживая ее, щелкайте нужные элементы. Для выделения соседних элементов щелкайте их, удерживая нажатой клавишу SHIFT. Для выделения всего содержимого окна выберите в меню **Правка** команду **Выделить все**.

---

2. Для копирования файла выберите в меню **Правка** команду **Копировать**, а для перемещения файла — команду **Вырезать**.
3. Дважды щелкните папку, в которую требуется поместить файл или папку.
4. В меню **Правка** выберите команду **Вставить**.  
Файл будет перемещен на новое место.

## Работа с часто используемыми файлами и папками

Доступ к часто используемым программам и документам существенно облегчен. Так, в раздел **Документы** меню **Пуск** помещаются ссылки на все недавно открывавшиеся файлы. Кроме того, на рабочем столе имеется папка **Мои документы**, в которой удобно хранить часто используемые файлы и папки.

Для удобного доступа к часто используемым файлам можно также создать **ярлык**. Ярлык не изменяет местонахождение файла — он лишь является ссылкой на файл, позволяющей быстро открыть его. Если удалить ярлык, исходный файл останется без изменений.

### ► Повторное открытие недавно использовавшегося документа

#### 1. Нажмите кнопку **Пуск** и выберите пункт **Документы**.

На экране появится список недавно открывавшихся документов.

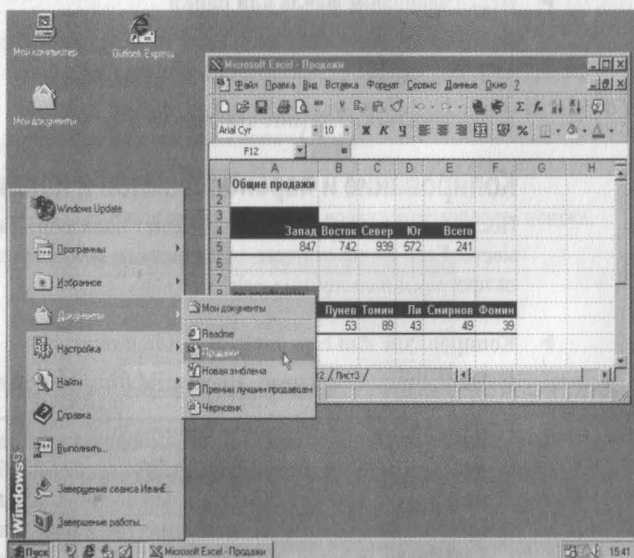

#### 2. Выберите из этого списка нужный документ.

Документ откроется на экране.

### ► Перенос файла в папку «Мои документы»

- Перетащите файл в папку **Мои документы** на рабочем столе.

► **Создание ярлыка к файлу**

1. С помощью правой кнопки мыши перетащите файл на рабочий стол.
2. В появившемся на экране меню выберите пункт **Создать ярлык**.

На рабочем столе появится ярлык. Этот ярлык можно перенести или скопировать в другое место.

## Удаление файлов и папок

Для восстановления удаленного файла дважды щелкните корзину, выберите нужный файл и в меню **Файл** выберите команду **Восстановить**.

При удалении файла он временно помещается в папку **Корзина**, которая находится на рабочем столе. Если вы передумали, файл можно восстановить. Однако при очистке корзины все попавшие в нее элементы навсегда удаляются с компьютера.

► **Удаление файлов или папок**

1. На рабочем столе дважды щелкните значок **Мой компьютер**.

На экране откроется окно **Мой компьютер**.

2. Выберите файл или папку, которую необходимо удалить.
3. В меню **Файл** выберите пункт **Удалить**.

На экране появится диалоговое окно с просьбой подтвердить удаление файла.

4. Нажмите кнопку **Да**.

Файл перемещается в корзину.

► **Удаление файлов или папок без возможности восстановления**

1. На рабочем столе дважды щелкните значок **Корзина**.

На экране открывается окно **Корзина**.

2. В меню **Файл** выберите команду **Очистить корзину**.

## Выключение компьютера

Завершив работу с Windows 98, воспользуйтесь командой **Завершение работы** в меню **Пуск** для закрытия окон и программ, а также для подготовки компьютера к выключению. Если какие-то измененные файлы предварительно не были сохранены, последует приглашение сохранить их или подтвердить выключение компьютера без сохранения файлов.

Дополнительные сведения о выключении компьютера можно найти в предметном указателе справки Windows по запросу «выключение компьютера».

---

**Внимание!** Не выключайте компьютер до тех пор, пока на экране не появится сообщение о том, что это можно сделать. Иначе без правильного завершения работы операционной системы вы рискуете потерять данные.

---

### ► Выключение компьютера

1. Нажмите кнопку **Пуск** и выберите пункт **Завершение работы**.

На экране появится диалоговое окно **Завершение работы**.

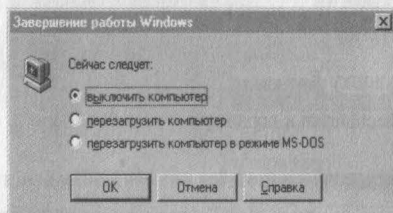

2. Для выключения компьютера нажмите кнопку **ОК**.

Если компьютер не выключится автоматически, на экране появится сообщение о том, что питание компьютера можно выключить.

# Настройка рабочего стола



Windows 98 предоставляет неограниченные возможности для интеграции компьютера с Интернетом. Даже если вы не имеете подключения к Интернету или предпочитаете классическое оформление Windows, вы все равно можете воспользоваться преимуществами стиля веб. Например, теперь для просмотра содержимого веба или жесткого диска в любом окне достаточно одиночного щелчка. Также можно использовать веб-страницы в качестве фона рабочего стола и отдельных окон.

Никогда ранее не было доступно столько вариантов настройки Windows. Создайте собственную панель инструментов, с помощью которой легко открывать избранные приложения и добавлять избранные ссылки. Просмотр жесткого диска и поиск в Интернете доступны одновременно в одном окне. Интересующие заголовки новостей будут доставляться автоматически.

## Содержание

Выбор режима управления рабочим столом

Работа в стиле веб

Работа в классическом стиле Windows 95

Выбор пользовательских настроек

Добавление средств просмотра

Использование панелей инструментов

Использование панелей обозревателя

Доставка содержимого веба на рабочий стол

Использование активного рабочего стола

Отображение содержимого веба в отдельных окнах

Чтение и обновление содержимого веба в автономном режиме

Личные настройки отображения рабочего стола

Настройка рабочего стола для нескольких пользователей

Настройка главного меню и панели задач

Использование нескольких мониторов

## Выбор режима управления рабочим столом

Windows 98 предоставляет несколько способов отображения *рабочего стола* и просмотра файлов и папок. Имеется три способа оформления — стиль веб, классический стиль Windows 95 и их сочетание. Выбранный вариант оформления определяет способ просмотра в Windows 98, независимо от того, откуда был начат просмотр: с рабочего стола, из окна **Мой компьютер**, из проводника Windows или из программы Internet Explorer.

- **Стиль веб.** Позволяет просматривать рабочий стол и папки как *веб-страницы*, щелкая элементы один раз. При этом файлы, папки и программы открываются в одном *окне*, а не в отдельных окнах.
- **Классический стиль.** Используется для оформления рабочего стола в виде классического рабочего стола Windows 95. Элементы открываются двойным щелчком, каждый в новом окне.
- **Настраиваемый стиль.** Использует параметры, выбранные пользователем. К их числу относятся параметры просмотра папок, создания фоновых рисунков для окон, а также режим выделения и открытия элементов с помощью мыши. Например, сочетая параметры стиля веб и классического стиля, можно открывать элементы двойным щелчком и использовать веб-страницы в качестве фоновых рисунков для окон.



Дополнительные сведения об изменении режима управления рабочим столом можно найти по ключевым словам «настройка рабочего стола» на вкладке **Предметный указатель** справки Windows.

---

**Примечание.** Описанные в этой книге приемы работы подразумевают, что просмотр осуществляется с помощью двойного щелчка кнопки мыши. Для копии Windows 98, предоставленной производителем вашего компьютера, мог быть выбран другой режим управления рабочим столом. Использование одиночного щелчка подразумевает, что для открытия файла необходимо поместить указатель на *значок* и нажать кнопку мыши один раз.

---

## Работа в стиле веб

Стиль веб предназначен для тех, кто предпочитает организацию и просмотр содержимого компьютера с применением следующих параметров, напоминающих работу в вебе.

- **Использование одиночного щелчка для просмотра рабочего стола и папок.**

Для открытия элемента достаточно только одного щелчка, как для перехода по ссылке в вебе. Точно так же, для выделения элемента достаточно поместить на него указатель.

- **Отображение веб-страниц в качестве фоновых рисунков отдельных окон.**

В качестве фоновых рисунков для окон можно использовать веб-страницы или любые страницы *HTML*. При использовании стиля веб любая папка с содержимым в формате HTML отображается в виде веб-страницы, как показано на следующей иллюстрации. Страница HTML может включать в себя графику, документы Microsoft® Office, *мультимедиа*, интерактивные формы и т. д. Некоторые окна — такие как **Мой компьютер** и **Панель управления** — имеют фон, обладающий свойством показывать описание каждого элемента при помещении указателя мыши на *значок* элемента.

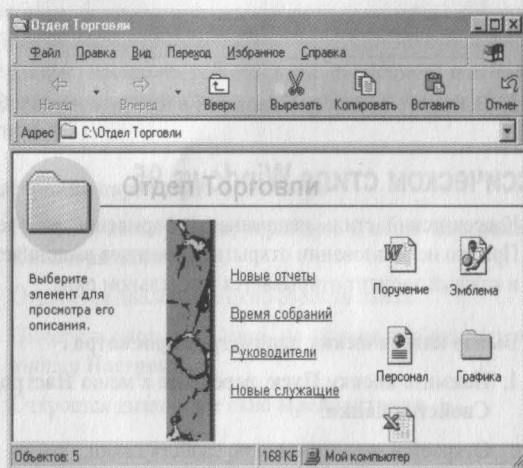

Дополнительные сведения об использовании содержимого веба в окне приведены в разделе «Отображение содержимого веба в отдельных окнах» далее в этой главе.

► **Выбор параметров просмотра в стиле веб**

1. Нажмите кнопку **Пуск**, перейдите к меню **Настройка** и выберите пункт **Свойства папки**.

Откроется диалоговое окно свойств папки.

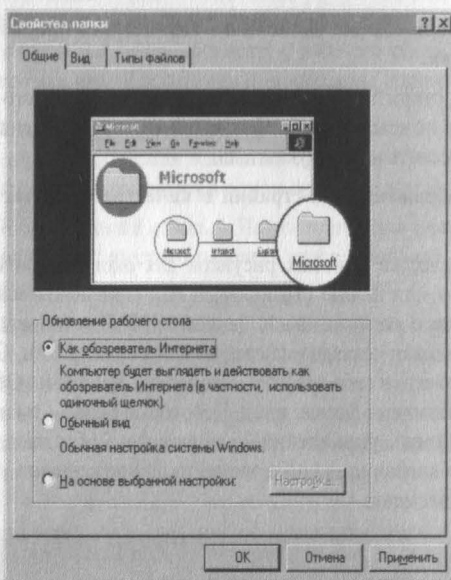

2. Выберите параметр **Стиль веб** и нажмите кнопку **ОК**.

## Работа в классическом стиле Windows 95

Классический стиль напоминает оформление рабочего стола Windows 95. При его использовании открытие элементов выполняется двойным щелчком, и каждый элемент открывается в отдельном окне.

► **Выбор классических параметров просмотра**

1. Нажмите кнопку **Пуск**, перейдите к меню **Настройка** и выберите пункт **Свойства папки**.

Откроется диалоговое окно свойств папки.

2. Выберите параметр **Классический стиль** и нажмите кнопку **ОК**.



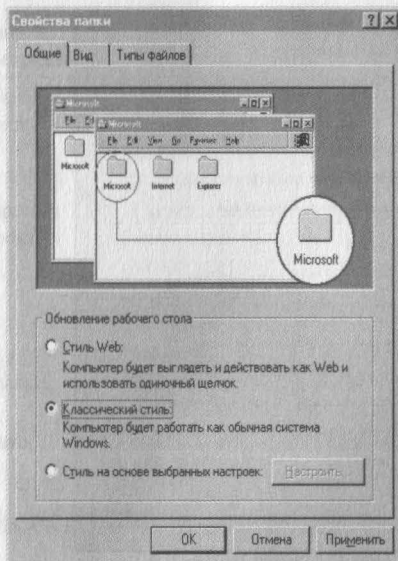

## Выбор пользовательских настроек

Чтобы использовать сочетание стиля веб и классического стиля системы Windows 95, можно выполнить настройки по собственному выбору. Например, легко настроить рабочий стол на просмотр с использованием двойного щелчка (классический стиль) и отображение *активного рабочего стола* (стиль веб).

### ► Настройка параметров просмотра

1. Нажмите кнопку **Пуск**, перейдите к меню **Настройка** и выберите пункт **Свойства папки**.

Откроется диалоговое окно свойств папки.

2. Выберите параметр **Стиль на основе выбранных настроек** и нажмите кнопку **Настроить**.

Откроется диалоговое окно **Предпочтения**.

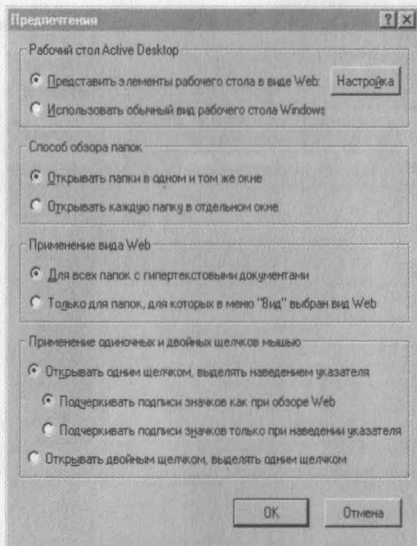

3. Установите нужные параметры и нажмите кнопку **ОК**.

## Добавление средств просмотра

Независимо от выбранного стиля оформления рабочего стола, использование дополнительных средств просмотра повышает эффективность просмотра данных на компьютере и в *Интернете*. Панели инструментов и обозревателя можно добавить во многие окна.

## Использование панелей инструментов

В верхней части окна можно отобразить одну или несколько настраиваемых *панелей инструментов*. При просмотре Windows 98 определяет тип сведений, представленных в окне, и автоматически отображает соответствующие кнопки панели инструментов и *меню*. Следующие панели инструментов можно также добавить на панель задач.

1. Выберите параметр *Классический стиль* и нажмите кнопку **ОК**.

Панель инструментов	Назначение
Обычные кнопки	Содержит кнопки для выполнения наиболее часто используемых команд (таких как копирование и удаление элементов), для изменения вида окон, а также для перехода вперед и назад. Панель обычных кнопок доступна только в меню <b>Вид</b> открытого окна.
Адресная строка	Открытие веб-страниц, программ, папок или документов. По умолчанию в адресной строке отображается текущее месторасположение (папка или веб-страница). Для перехода в другое место достаточно ввести адрес, которым может быть адрес URL, путь и даже имя программы. При вводе первых букв адреса, уже использовавшегося ранее, оставшаяся часть вводится с помощью средства автозавершения.
Ссылки	Переход к заранее заданным страницам, таким как <b>Лучшая страница</b> , или создание собственных ссылок.
Радио	Панель инструментов <b>Радио</b> Windows позволяет слушать передачи избранных радиостанций в вебе. Панель <b>Радио</b> доступна только в меню <b>Вид</b> открытого окна.
Рабочий стол	Быстрое открытие элементов рабочего стола, таких как <b>Мой компьютер</b> и <b>Сетевое окружение</b> , даже если они не видны под открытыми окнами или программами. Панель <b>Рабочий стол</b> присутствует только на панели задач.
Быстрый запуск	Открытие веб-обозревателей, чтение электронной почты, просмотр каналов или мгновенный вывод рабочего стола на передний план. Можно легко добавить новую кнопку на панель <b>Быстрый запуск</b> , перетащив на нее значок программы. Панель <b>Быстрый запуск</b> присутствует только на панели задач.

Следующая иллюстрация показывает некоторые панели инструментов, которые могут быть отображены.

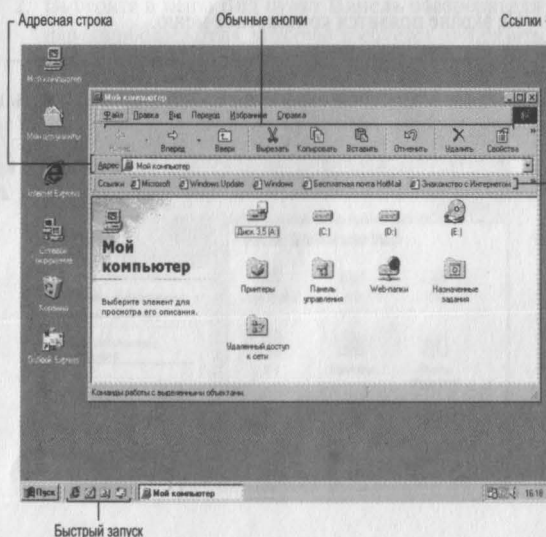

► **Отображение панели инструментов в окне**

1. Откройте окно, в котором требуется использовать панель инструментов.
2. Выберите в меню **Вид** пункт **Панели инструментов** и щелкните название панели инструментов, которую требуется отобразить.  
Выбранная панель инструментов появится под строкой меню.

► **Отображение панели инструментов на панели задач**

Панель задач можно увеличить, перетаскивая ее верхний край.

1. Щелкните правой кнопкой мыши пустое место на панели задач.  
На экране появится контекстное меню.
2. Переместите указатель на пункт **Панели инструментов** и щелкните название панели инструментов, которую требуется отобразить.  
Выбранная панель появится на панели задач.

► **Открытие веб-страницы или файла с помощью адресной строки**

Чтобы вернуться к недавно посещенному узлу, щелкните правой кнопкой мыши кнопку **Назад** или **Вперед**. В открывшемся списке щелкните название узла, который требуется просмотреть.

1. На рабочем столе дважды щелкните значок **Мой компьютер**.  
На экране откроется окно **Мой компьютер**.
2. В меню **Вид** выберите команду **Панели инструментов**, а затем — пункт **Адресная строка**.
3. Введите в адресной строке адрес Интернета или путь и нажмите клавишу ENTER.

- Или -

1. Щелкните правой кнопкой мыши пустое место на панели задач.  
На экране появится контекстное меню.
2. Выберите команду **Панели инструментов**, а затем — пункт **Адрес**.
3. Введите в адресной строке адрес Интернета или путь и нажмите клавишу ENTER.



## Использование панелей обозревателя

Для быстрого и легкого доступа к *средствам поиска* и избранным веб-узлам можно воспользоваться средством просмотра, которое называется *панелью обозревателя*. При использовании панели обозревателя текущее окно делится на две части. Левая часть представляет собой панель обозревателя — в ней отображаются избранные папки, средства поиска и ссылки. В правой части окна отображается содержимое текущего каталога или веб-страницы. По щелчку ссылки на панели обозревателя в правой части окна отображается содержимое соответствующего ресурса. Этот способ можно использовать, например, для просмотра в правой части окна результатов поиска, в то время как средство поиска останется доступным в левой его части. В большинстве окон доступны следующие панели обозревателя.

- **Поиск.** Представляет некоторые категории поиска, такие как **Поиск веб-страницы** и **Предыдущий поиск**. Имеется также возможность выбрать средство поиска с помощью кнопки **Настройка**.
- **Избранное.** Отображает элементы, указанные пользователем в качестве избранных файлов, папок и веб-узлов.
- **Журнал.** Содержит список посещенных веб-узлов и файлов, сгруппированных по дням и неделям.
- **Папки.** Отображает иерархию доступных дисководов и папок в виде дерева.

### ► Отображение панели обозревателя

1. Откройте окно, в котором требуется использовать панель обозревателя.
2. Выберите в меню **Вид** пункт **Панель обозревателя** и щелкните название панели обозревателя, которую требуется отобразить.

Выбранная панель обозревателя появится в левой части окна.

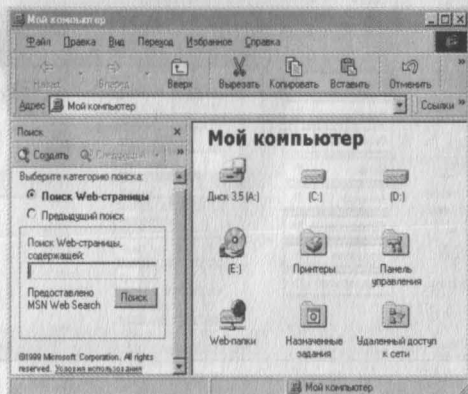

## Доставка содержимого веба на рабочий стол

Интернет предоставляет почти неограниченный доступ к самой разнообразной информации, от последних международных новостей и сведений о погоде до результатов научных исследований. Одной из самых захватывающих особенностей Windows 98 является возможность полной интеграции с вебом. В Windows 98 содержимое веба можно отобразить где угодно, например на рабочем столе или в открытой папке.

## Использование активного рабочего стола

С помощью активного рабочего стола можно отобразить на рабочем столе любую веб-страницу, не открывая окна веб-обозревателя. Можно просматривать один или несколько избранных веб-узлов или даже добавлять веб-страницы, созданные самостоятельно.

Независимо от используемого стиля оформления рабочего стола, активный рабочий стол делает рабочее место более функциональным. На активном рабочем столе можно отобразить следующие материалы.

- Поточные, обновляемые сведения, такие как сообщения о погоде, биржевые сводки, результаты спортивных состязаний или состояние *сервера*.
- Страницу *интрасети* предприятия.

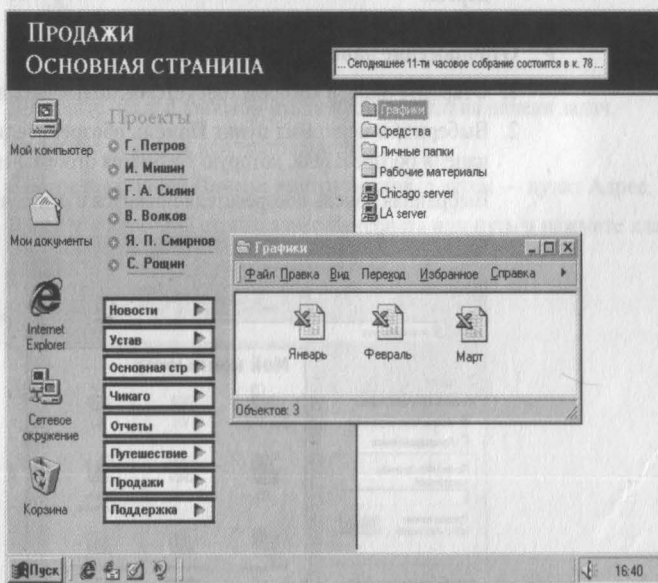

- Документ Microsoft Office с активными ссылками.

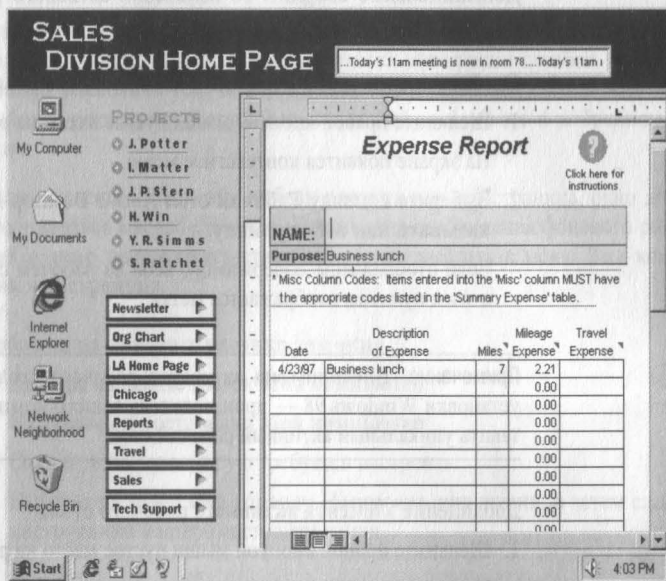

- Общий рабочий стол, используемый несколькими компьютерами, даже если они расположены в сети или Интернете.
- Средство поиска в вебе.

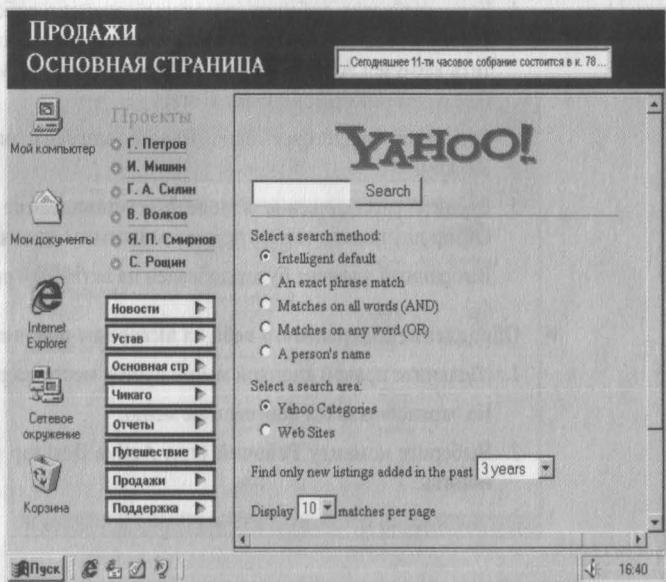



Дополнительные сведения об изменении активного рабочего стола содержатся в справке Windows.

► **Отображение или скрытие активного рабочего стола**

1. Щелкните правой кнопкой мыши пустое место на рабочем столе.

На экране появится контекстное меню.

2. Выберите команду **Рабочий стол Active Desktop** и щелкните пункт **Показывать как веб-страницу**.

Если отображение содержимого веба на рабочем столе возможно, рядом с этим пунктом отображается метка.

---

**Примечание.** Внешний вид активного рабочего стола зависит от способа установки Windows 98 — производитель вашего компьютера может предоставить уникальный активный рабочий стол.

---

► **Добавление элемента активного рабочего стола**

1. Щелкните правой кнопкой мыши пустое место на рабочем столе.

На экране появится контекстное меню.

2. Выберите команду **Рабочий стол Active Desktop** и щелкните пункт **Настроить рабочий стол**.

3. Нажмите кнопку **Создать**.

4. Если требуется добавить потоковый элемент рабочего стола, например строку новостей или биржевую сводку, нажмите кнопку **Да**, чтобы посетить веб-узел Active Desktop Gallery корпорации Майкрософт. В противном случае нажмите кнопку **Нет**.

Откроется диалоговое окно **Новый элемент рабочего стола Active Desktop**.

5. Введите расположение в поле **Местоположение** или нажмите кнопку **Обзор** для поиска элемента, а затем нажмите кнопку **ОК**.

Выбранный элемент будет добавлен на активный рабочий стол.

► **Обновление содержимого веба на активном рабочем столе**

1. Щелкните правой кнопкой мыши пустое место на рабочем столе.

На экране появится контекстное меню.

2. Выберите команду **Рабочий стол Active Desktop** и щелкните пункт **Обновить**.



## Отображение содержимого веб-страницы в отдельных окнах

Точно так же, как на рабочем столе, веб-страницу можно отобразить и в отдельном окне. С помощью этого средства интеграции с вебом можно, например, постоянно получать последние новости, сводки погоды или биржевых цен, результаты спортивных состязаний — и все это в выбранном вами окне.

Если в качестве фона окна выбран рисунок или веб-страница, окно должно отображаться как веб-страница. То есть, для отображения фоновой картинки необходимо использовать стиль веб — или выбрать в меню **Вид** команду **Как веб-страница**.

### ► Добавление фоновой картинки для окна

1. Дважды щелкните значок **Мой компьютер**.

На экране откроется окно **Мой компьютер**.

2. Откройте папку, которую требуется настроить.
3. Выберите в меню **Вид** команду **Настроить вид папки**, а затем следуйте инструкциям мастера настройки папки.

### ► Отображение папки в виде веб-страницы

1. Дважды щелкните значок **Мой компьютер**.

На экране откроется окно **Мой компьютер**.

2. Откройте папку, которую требуется отобразить в виде веб-страницы.
3. Выберите в меню **Вид** команду **Как веб-страница**.

Отобразится фоновый рисунок окна.

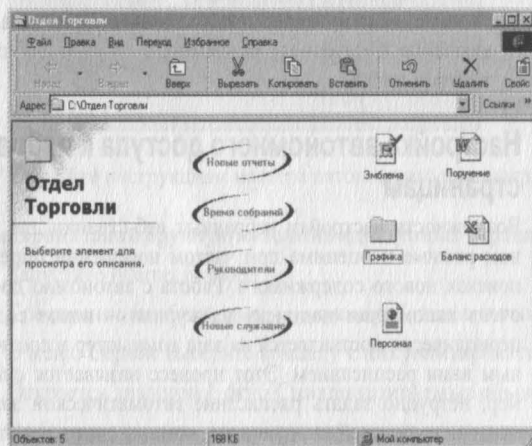

## Чтение и обновление содержимого веба в автономном режиме

Чтение содержимого веба в автономном режиме позволяет сократить время работы в Интернете. Автономный режим означает, что веб-страницы могут просматриваться и без соединения компьютера с Интернетом. Например, удобно просматривать веб-страницы с помощью переносного компьютера во время поездок или читать их дома, не занимая при этом телефонную линию.



В автономном режиме можно читать любые веб-страницы. Кроме того, любую веб-страницу нетрудно настроить как *избранную с автономным доступом*. В этом случае страница заносится в меню **Избранное**, а ее содержимое может регулярно автоматически обновляться. При настройке автономно доступной страницы допускается ограничение доступного содержимого только определенной веб-страницей или всеми ее ссылками. Кроме того, можно выбрать способ обновления соответствующего содержимого на компьютере. При просмотре веб-страниц в автономном режиме без ссылок указатель мыши показывает, что ссылки недоступны.

### Чтение содержимого веба в автономном режиме

Иногда встречаются веб-страницы, которые хотелось бы прочитать более внимательно. Чтобы не держать компьютер подключенным к Интернету все это время, такую страницу можно прочитать в автономном режиме, после чего вновь соединиться с Интернетом и продолжить просмотр.

#### ► Чтение веб-страницы в автономном режиме

1. Перейдите к веб-странице, которую требуется просмотреть в автономном режиме.
2. В меню **Файл** выберите пункт **Автономная работа**.

Рядом с этим пунктом появится галочка, указывающая на то, что подключение к Интернету разорвано, а текущая веб-страница сохранена на жестком диске.

### Настройка автономного доступа к избранным страницам

Возможность настройки избранных веб-страниц для просмотра в автономном режиме неоценима при частом посещении определенных веб-узлов в поисках нового содержимого. Работа с автономно доступными страницами очень напоминает подписку на журнал — новое содержимое веб-страниц периодически доставляется на ваш компьютер в соответствии с установленным вами расписанием. Этот процесс называется синхронизацией. Например, нетрудно задать расписание автоматической *загрузки* последних финансовых новостей каждую ночь, пока вы спите, и к утру все будет готово.

При посещении веб-страницы ее можно настроить как избранную с автономным доступом. Кроме того, на выбор предлагается два способа синхронизации автономно доступной страницы — по установленному вами расписанию или только по команде **Синхронизировать** (меню **Сервис**). Чтобы всегда знать, когда было последнее обновление автономно доступной страницы, настройте уведомление по электронной почте.

► **Настройка автономного просмотра избранной веб-страницы**

1. В программе Internet Explorer перейдите к веб-странице, которую требуется просмотреть в автономном режиме.
2. Выберите в меню **Избранное** команду **Добавить в избранное**.  
Откроется диалоговое окно **Добавление в избранное**.
3. Установите флажок **Сделать доступной автономно**.
4. Для просмотра параметров автономной работы нажмите кнопку **Настройка**.

Будет запущен мастер автономного просмотра избранного.

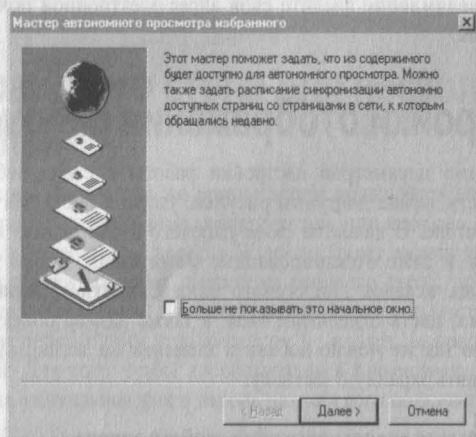

5. Следуйте инструкциям мастера автономного просмотра избранного.

► **Синхронизация вручную автономно доступных страниц**

1. Запустите Internet Explorer.  
Соединение не обязательно — можно работать и автономно.
2. В меню **Сервис** выберите команду **Синхронизировать**.  
Откроется диалоговое окно **Синхронизируемые объекты**.
3. Выберите страницы, которые следует синхронизировать, а затем нажмите кнопку **Синхронизация**.

► **Изменение расписания синхронизации**

1. Дважды щелкните значок **Мой компьютер** или запустите программу Internet Explorer.
2. В меню **Избранное** щелкните правой кнопкой мыши автономно доступную страницу, которую следует изменить, а затем выберите в контекстном меню пункт **Свойства**.
3. На вкладке **Расписание** выберите способ синхронизации и нажмите кнопку **ОК**.

► **Настройка уведомления по электронной почте**

1. Дважды щелкните значок **Мой компьютер** или запустите программу Internet Explorer.
2. В меню **Избранное** щелкните правой кнопкой мыши автономно доступную страницу, которую следует настроить, а затем выберите в контекстном меню пункт **Свойства**.
3. На вкладке **Загрузка** в группе **При изменении страницы отправлять уведомление** введите свой адрес электронной почты и нажмите кнопку **ОК**.

## Личные настройки отображения рабочего стола

Помимо параметров настройки работы в стиле веб, в диалоговом окне свойств экрана доступны рисунки, узоры и цвета для отображения на рабочем столе. В качестве *фона* рабочего стола можно использовать рисунки, узоры и даже отсканированные фотографии. Кроме того, с помощью различных вкладок диалогового окна **Свойства: Экран** нетрудно изменить значки, цвета отдельных окон, а также размер объектов на рабочем столе. Точно так же можно добавить элементы на активный рабочий стол или установить экранную заставку.

► **Открытие диалогового окна свойств экрана**

1. Нажмите кнопку **Пуск**, перейдите к меню **Настройка** и выберите пункт **Панель управления**.

Откроется окно **Панель управления**.

2. Дважды щелкните значок **Экран**.

Откроется диалоговое окно **Свойства: Экран**. Чтобы установить фон, выберите рисунок или нажмите кнопку **Обзор**. Для выбора экранной заставки, изменения цветов рабочего стола и окон, добавления элементов активного рабочего стола, изменения разрешения экрана и т. д. воспользуйтесь другими вкладками этого диалогового окна.

Для просмотра описания любого элемента данного диалогового окна нажмите кнопку контекстной справки, а затем щелкните нужный элемент.

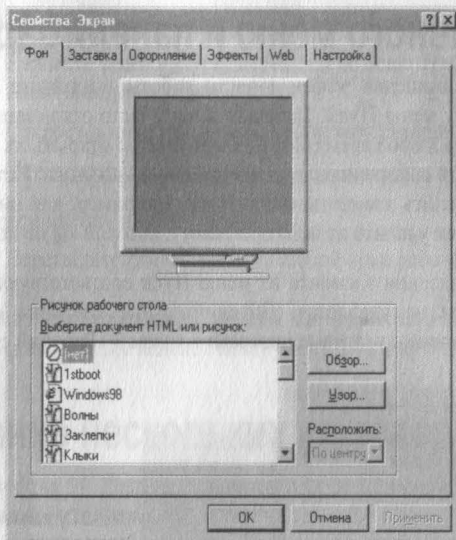

## Настройка рабочего стола для нескольких пользователей

Если одним и тем же компьютером пользуются несколько человек, можно установить различные конфигурации, или *профили*, рабочего стола. Каждый пользователь при входе в Windows будет видеть только свои собственные настройки, включая параметры рабочего стола, программы, меню **Пуск** и папку **Избранное**. Поскольку каждый профиль настроек уникален, внесение изменений одним пользователем не влияет на профили других пользователей. Для того чтобы воспользоваться профилями, необходимо сначала задать уникальное имя и пароль для каждого пользователя.

### ► Настройка профиля пользователя

1. Нажмите кнопку **Пуск**, перейдите к меню **Настройка** и выберите пункт **Панель управления**.

Откроется окно **Панель управления**.

2. Дважды щелкните значок **Пользователи**.

Будет запущен мастер разрешения многопользовательских настроек.

3. Следуйте инструкциям мастера.

Повторите эту процедуру для личных настроек каждого пользователя.

## Настройка главного меню и панели задач

Можно изменить порядок пунктов меню **Пуск**, перетаскив их на новое место с помощью мыши.

Для повышения эффективности работы выполните пользовательскую настройку меню **Пуск**. Добавьте в него часто открываемые папки или файлы, чтобы в любое время можно было быстро открыть их из главного меню или создайте собственные группы файлов и *программ*. Нетрудно также добавить или удалить элементы меню **Пуск**. Например, для уменьшения размера меню **Пуск** удалите из него программу, которой вы не пользуетесь.

При удалении элемента из меню **Пуск** соответствующая программа с компьютера не удаляется. Дополнительные сведения содержатся в разделе «Установка и удаление программ» главы 3 «Рабочий стол».

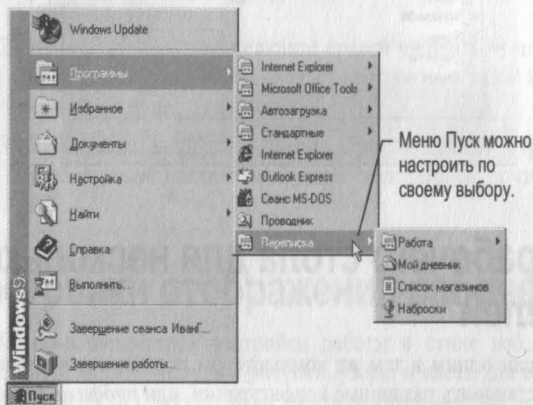

### ► Настройка главного меню

1. Нажмите кнопку **Пуск**, перейдите к меню **Настройка** и выберите пункт **Панель задач и меню «Пуск»**.

Откроется диалоговое окно **Свойства: Панель задач**.

2. Перейдите на вкладку **Настройка меню**.
3. Нажмите кнопку **Добавить** или **Удалить** и следуйте появляющимся на экране инструкциям.

Чтобы установить дату и время, дважды щелкните правый угол панели задач.

Панель задач также легко настроить в соответствии с личными потребностями. Панель задач *по умолчанию* расположена в нижней части рабочего стола, но ее нетрудно перетянуть на любой край рабочего стола. Кроме того, панель задач можно убирать с экрана на то время, когда она не используется, или всегда отображать поверх всех окон.

► **Настройка панели задач**

1. Нажмите кнопку **Пуск**, перейдите к меню **Настройка** и выберите пункт **Панель задач и меню «Пуск»**.  
Откроется диалоговое окно **Свойства: Панель задач**.
2. Установите нужные параметры панели задач и нажмите кнопку **ОК**.

► **Перемещение панели задач**

- Перетащите панель задач на любой край рабочего стола.

Сведения о добавлении панелей инструментов на панель задач см. в разделе «Использование панелей инструментов» выше в этой главе.

## Использование нескольких мониторов

Windows 98 позволяет подключить к компьютеру до девяти мониторов. Можно установить эти мониторы в виде одного большого монитора или настроить для отображения различных программ на каждом из них. Например, на одном мониторе можно открыть финансовый отчет в Word, на другом — электронную таблицу квартального бюджета в Microsoft® Excel, и писать отчет, сверяясь с бюджетом.

Чтобы установить несколько мониторов, необходимо иметь графический адаптер PCI для каждого монитора, подключаемого к компьютеру. В настоящее время средство использования нескольких мониторов поддерживает только графические адаптеры PCI.

Выключив компьютер, установите на него графические адаптеры PCI, подключите к каждому из них монитор и включите компьютер. Windows 98 обнаружит наличие нескольких графических адаптеров и выведет приглашение выполнить их настройку.

---

**Примечание.** Если вы не уверены, что сможете правильно установить графический адаптер PCI, или если установка аппаратного обеспечения нарушает условия предоставления гарантии, обратитесь для установки в уполномоченный сервисный центр.

---

Параметры каждого монитора изменяются на вкладке **Параметры** диалогового окна **Свойства: Экран**. Основным является монитор, подключенный к графическому адаптеру в первом открытом гнезде PCI.

---

**Примечание.** Устанавливать Windows 98 до установки нескольких видеоадаптеров не обязательно. Windows 98 обнаружит их в процессе установки. Однако при наличии графического адаптера, встроенного в системную плату, необходимо сначала установить Windows 98, и только после этого устанавливать дополнительные графические адаптеры. Если этого не сделать, Windows 98 может не обнаружить графический адаптер на системной плате.

---



Дополнительные сведения об использовании нескольких мониторов можно найти по ключевым словам «поддержка нескольких мониторов» на вкладке **Предметный указатель справки Windows**.



# Интернет



В этой главе представлены основные сведения об Интернете, описано подключение к Интернету с помощью мастера подключения к Интернету, а также рассматриваются возможности просмотра содержимого Интернета.

## Содержание

Основные сведения об Интернете

Подключение к Интернету

Выбор параметров в мастере подключения к Интернету

Настройка учетной записи электронной почты

Путешествия по Интернету

# Основные сведения об Интернете

*Интернет* представляет собой большое количество соединенных между собой компьютеров. Компьютер, подключенный к Интернету, может быть расположен в любой стране мира, так что Интернет предоставляет возможность связи с любым человеком независимо от того, где он проживает.

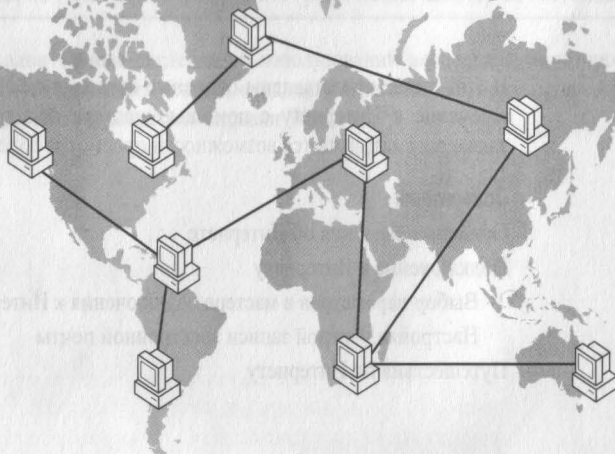

По Интернету передается несколько различных типов данных, включая *электронную почту*, группы новостей и веб-службы.

Средство	Необходимое программное обеспечение (примеры)	Предоставляемые возможности
Электронная почта	Программы электронной почты (Outlook Express, Microsoft Exchange)	Рассылка сообщений и документов.
Группы новостей	Обозреватель новостей (Outlook Express, Internet News)	Просмотр сообщений на различных темы.
Веб-служба	Программы веб-обозревателей	Просмотр документов, прослушивание музыки, просмотр видеозаписей, оформление заказов на покупку, участие в опросах, реклама товаров, поиск, общение по интересам и загрузка файлов.

*Веб* является графической, интерактивной частью Интернета. Для просмотра веба необходимо установить программу — обозреватель. Обозреватель позволяет просматривать различные хранящиеся в вебе документы, называемые также веб-страницами. Веб-страницы хранятся на *веб-узлах*. Первую страницу веб-узла часто называют *домашней страницей*.

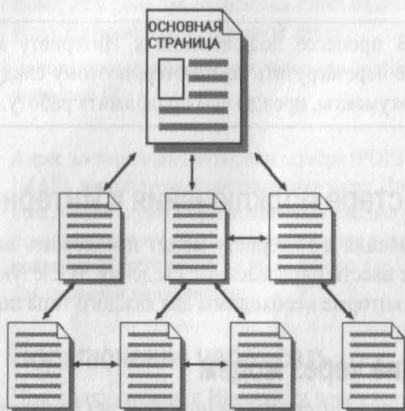

Так же, как любой владелец квартиры имеет свой собственный адрес, каждая веб-страница имеет уникальный *адрес* в Интернете, который еще называют адресом *URL* (*Uniform Resource Locator* — *универсальный указатель ресурсов*). Например, адрес домашней страницы Windows следующий:

<http://www.microsoft.com/rus/products>

## Подключение к Интернету

При помощи мастера подключения к Интернету можно быстро настроить учетную запись Интернета и параметры подключения. Чтобы пользоваться Интернетом, ваш компьютер должен быть подключен к сети или телефонной линии. В последнем случае потребуется также модем. При подключении по модему регистрация доступа в Интернет осуществляется поставщиком услуг Интернета или *информационной службой*. *Поставщик услуг Интернета* — это организация, предоставляющая подключение к Интернету. *Информационная служба* — разновидность поставщика услуг Интернета — обеспечивает подключение к Интернету и множество дополнительных услуг.

Если компьютер еще не подключен к Интернету, на рабочем столе появляется значок **Соединение с Интернетом**. Мастер подключения к Интернету может быть запущен двойным щелчком этого значка или с помощью описанной ниже процедуры.

### ► Запуск мастера подключения к Интернету

- Нажмите кнопку **Пуск** и последовательно выберите пункты **Программы**, **Стандартные**, **Средства Интернета** и **Мастер подключения к Интернету**.

Будет запущен мастер подключения к Интернету.

---

**Внимание!** В процессе подключения к Интернету может последовать приглашение перезагрузить компьютер, поэтому следует сохранить и закрыть все документы, прежде чем продолжить работу.

---

## Выбор параметров в мастере подключения к Интернету

Мастер подключения к Интернету может предложить вам выбрать некоторые варианты и ввести определенные сведения. В следующих разделах описаны сведения, которые необходимы для каждого типа подключения.

### Подключение через модем

При подключении к Интернету по модему через поставщика услуг Интернета большую часть необходимых сведений предоставит ваш поставщик. Кроме того, от пользователя потребуются следующие данные.

#### Сведения для новой учетной записи Интернета

Данные	Использование
Используемый поставщик услуг Интернета.	Выбор поставщика.
Адрес пользователя и сведения для выставления счетов за услуги.	Оплата учетной записи Интернета.

#### Сведения для действующей учетной записи Интернета

Данные	Использование
Используемый поставщик услуг Интернета.	Соединение с вашим поставщиком услуг Интернета.
Адрес электронной почты или имя пользователя и пароль.	Подключение с помощью учетной записи.

Мастер предоставляет список широко известных поставщиков услуг Интернета. Если вашего поставщика в этом списке нет, могут понадобиться сведения, перечисленные в следующей таблице.

Данные	Использование
Номер телефона для соединения с поставщиком услуг Интернета по телефонной линии.	Соединение с вашим поставщиком услуг Интернета.
Дополнительные параметры, такие как протокол IP или адрес IP.	Некоторые поставщики услуг Интернета требуют изменения этих параметров.
Адрес электронной почты; тип сервера (POP3 или IMAP), используемый поставщиком услуг Интернета; имена служб, обрабатывающих входящую и исходящую почту пользователя; наличие у данного поставщика требований по применению паролей для проверки подлинности.	Электронная почта.

## Подключение через сеть

При подключении к Интернету через *локальную сеть (ЛВС)* или глобальную сеть у администратора сети можно получить следующие сведения.

Данные	Использование
Имя прокси-сервера и соответствующие исключения.	Подключение к Интернету через локальную сеть с прокси-сервером.
Имя подключения, имя пользователя и пароль.	Вход в сеть.
Адрес электронной почты; используемый в сети тип сервера (POP3 или IMAP); имена служб, обрабатывающих входящую и исходящую почту пользователя.	Электронная почта.

## Настройка учетной записи электронной почты

В случае настройки учетной записи электронной почты с помощью мастера подключения к Интернету для отправки и получения электронной почты по Интернету можно использовать Outlook Express. Если электронная почта уже имеется, переходить на использование Outlook Express не обязательно. В результате переключения на Outlook Express изменяются все текущие параметры почты.

После настройки Outlook Express достаточно дважды щелкнуть значок Outlook Express на рабочем столе, чтобы начать отpravку и получение электронной почты.

Сведения об изменении настроек Интернета вручную см. в главе 6.

## Путешествия по Интернету

При работе с программой Internet Explorer нет необходимости вводить `http://` в начале каждого веб-адреса.

Чтобы отображались все кнопки панели управления, бывает удобно увеличить размер окна Internet Explorer.

Просматривать веб-страницы — «гулять по сети» можно несколькими способами. Любую веб-страницу можно открыть, введя ее адрес в строку адреса веб-обозревателя. Во время просмотра веб-страницы перемещение по Интернету может осуществляться с помощью *ссылок*, имеющих вид подчеркнутого текста или рисунка. Если щелкнуть ссылку, обозреватель *перейдет* на другую веб-страницу. Когда указатель мыши попадает на ссылку, он принимает вид руки. По щелчку ссылки появляется другая веб-страница.

С помощью кнопок на *панели инструментов* можно перемещаться по веб-страницам, производить поиск или *обновлять* содержимое веб-страниц.

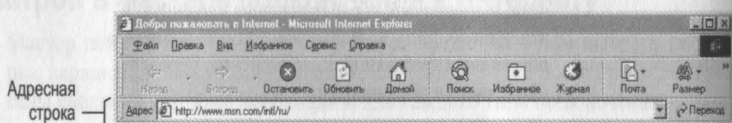

В следующей таблице описаны кнопки панели управления Internet Explorer и их использование для перемещения по Интернету.

Кнопка	Описание
Назад	Возврат на предыдущую веб-страницу.
Вперед	Перемещение на следующую веб-страницу.
Остановить	Остановка загрузки веб-страницы.
Обновить	Обновление текущей веб-страницы (повторная загрузка текущей страницы).
Домой	Переход на домашнюю страницу.
Поиск	Открытие веб-страницы, содержащей список возможных средств поиска.
Избранное	Отображение списка избранных веб-страниц.
Журнал	Отображение списка недавно просмотренных веб-страниц.
Почта	Запуск программы Outlook Express или Internet News.
Печать	Печать веб-страницы.
Изменить	Запуск блокнота Windows для изменения веб-страницы.

Дополнительные сведения об использовании программы Internet Explorer можно получить, просмотрев учебник по Internet Explorer.

► Запуск учебника по Internet Explorer

1. На рабочем столе дважды щелкните значок **Internet Explorer**.
2. В меню **Справка** выберите пункт **Учебник**.

Запустится учебник.

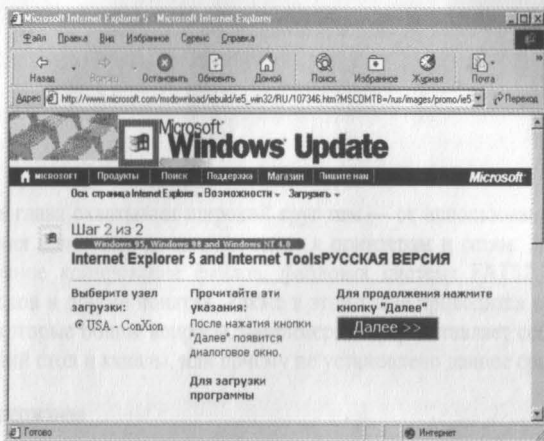





# Дополнительные вопросы



Эта глава охватывает широкий круг тем — от использования средств устранения неполадок до подключения к принтерам и сетям. Здесь описаны резервное копирование файлов, файловая система FAT32, дефрагментация дисков и другие понятия. Также в этой главе приводится список ответов на некоторые общие вопросы, например, что представляет собой активный рабочий стол и каналы, или почему не установлено данное средство.

## Содержание

Использование средств устранения неполадок

Обслуживание компьютера

Резервное копирование файлов

- Резервное копирование файлов перед установкой Windows 98

- Резервное копирование файлов после установки Windows 98

Использование системного диска

Удаление Windows 98

Использование файловой системы FAT32

- Принцип хранения информации

- Преобразование в FAT32

Дефрагментация жесткого диска

Использование компьютера в сети

- Основные сведения о домашних сетях

- Настройка домашней сети

- Подключение к локальной или глобальной сети

- Совместное использование папок и принтеров

- Использование удаленного доступа

Настройка конфигурации соединения с Интернетом вручную

Подключение вручную через поставщика услуг Интернета

Печать

- Установка принтера

- Назначение принтера, используемого по умолчанию

- Печать документа

### Часто задаваемые вопросы

- Печать
- Параметры рабочего стола
- Интернет
- Общие вопросы

## Использование средств устранения неполадок

При возникновении неполадок в работе программного или аппаратного обеспечения сначала воспользуйтесь средствами устранения неполадок, доступными в справке Windows. Средства устранения неполадок помогут установить общие неполадки и найти лучший способ их устранения.

Обновленные и дополнительные средства устранения неполадок доступны на веб-узле интерактивной поддержки корпорации Майкрософт.

---

**Примечание.** Последние сведения об устранении неполадок находятся на веб-узле интерактивной поддержки, который можно посетить, нажав кнопку справки веб в окне справки Windows или соединившись с ним по адресу <http://support.microsoft.com/support/>.

---

Средства устранения неполадок содержат сведения по следующим разделам:

- Работа в сети
- Модемы
- Устранения неполадок запуска и выключения
- Печать
- DriveSpace 3
- Память
- Программы MS-DOS
- Экран
- DirectX®
- Звук
- Конфликты аппаратного обеспечения
- Удаленный доступ к сети
- Прямое кабельное соединение
- Платы PC Card

▶ **Запуск средства устранения неполадок из справочной системы Windows 98**

1. Нажмите кнопку **Пуск**, а затем выполните команду **Справка**.
2. На вкладке **Содержание** выберите пункт **Устранение неполадок**, затем — **Средства устранения неполадок Windows 98** и выберите требуемый раздел.

## Обслуживание компьютера

С помощью мастера обслуживания можно проверить жесткий диск на наличие ошибок, более эффективно организовать размещение данных на нем, удалить ненужные файлы и повысить скорость работы программ. Мастер обслуживания объединяет в себе такие средства, как «Проверка диска», «Очистка диска», «Дефрагментация диска», «Агент сжатия» и другие. Более того, можно установить расписание периодического запуска этих средств.

---

**Примечание.** С помощью агента сжатия можно выполнять обработку файлов только на дисках, сжатых с помощью программы DriveSpace 3. Дополнительные сведения см. в справке Windows.

---

▶ **Запуск мастера обслуживания**

- Нажмите кнопку **Пуск**, выберите пункты **Программы**, **Стандартные**, **Службные** и запустите **Мастер обслуживания**.

Будет запущен мастер обслуживания. Следуйте появляющимся на экране инструкциям.

## Резервное копирование файлов

Резервное копирование файлов зависит от текущей *операционной системы*.

### Резервное копирование файлов перед установкой Windows 98

Перед установкой Windows 98 следует создать резервную копию текущих файлов. Следующая процедура описывает резервное копирование файлов в Windows 3.1 и Windows 95. Если используется другая операционная система, за сведениями о резервном копировании файлов обратитесь к ее документации.

## Резервное копирование файлов в Windows 3.1

Перед выполнением резервного копирования файлов убедитесь, что на данном компьютере установлена программа резервного копирования Windows Backup. Для этого откройте группу программ **Microsoft Tools**. Если в ней содержится значок **Backup**, программа Windows Backup установлена.

Если группа программ **Microsoft Tools** отсутствует или в ней нет значка **Backup**, то эту программу следует установить. Так как установка программы Windows Backup выполняется при установке MS-DOS, переустановите MS-DOS и при появлении запроса выберите **Windows Backup**.

### ► Резервное копирование файлов в Windows 3.1

1. В группе программ **Microsoft Tools** дважды щелкните значок **Backup**.

Если программа Microsoft Backup запускается впервые, будет предложено настроить ее до создания первой резервной копии. Нажмите кнопку **Да**. В процессе настройки программа Backup автоматически создает для проверки резервную копию папки MS-DOS. Для создания проверочной резервной копии последовательно выполняйте запрашиваемые действия.

2. В диалоговом окне **Microsoft Backup** нажмите кнопку **Backup**.
3. В **Backup From** выберите исходный диск (будет создана резервная копия файлов с этого диска).
4. В **Backup To** выберите конечный диск (на нем будет создана резервная копия).
5. Для выбора всех файлов на диске дважды щелкните букву диска в **Backup From**.

Чтобы выбрать определенные файлы или папки для резервного копирования, нажмите кнопку **Select Files**.

- Дважды щелкните папку, для которой требуется создать резервную копию.

- Или -

- Чтобы создать резервную копию определенных файлов из папки, щелкните папку и правой кнопкой мыши щелкните каждый требуемый файл.

6. По окончании нажмите кнопку **OK**.
7. В ответ на запрос **Backup Type** выберите тип резервного копирования. Для получения сведений о каждом типе резервного копирования нажмите кнопку **Help** и выберите тему **Backup**.
8. Чтобы начать процесс резервного копирования, нажмите кнопку **Start Backup**, а затем нажмите кнопку **OK** и следуйте инструкциям на экране.

Дополнительные сведения о резервном копировании содержатся в справке Windows 3.1.

### Резервное копирование файлов в Windows 95

Перед выполнением резервного копирования файлов убедитесь, что на данном компьютере установлена программа архивации данных Windows 95 Backup. Если в окне установки и удаления программ панели управления присутствует пункт **Архивация данных**, пропустите описанную ниже процедуру и приступайте к архивации данных.

#### ► Установка программы Backup в Windows 95

1. Нажмите кнопку **Пуск** и в меню **Настройка** выберите команду **Панель управления**.
2. Дважды щелкните значок **Установка и удаление программ** и выберите на вкладке **Установка Windows** пункт **Работа с дисками**.
3. Нажмите кнопку **Состав**, установите флажок **Архивация данных**, нажмите кнопку **ОК** и снова нажмите кнопку **ОК**.
4. При появлении запроса вставьте установочный диск или компакт-диск Windows 95 и нажмите кнопку **ОК**.

#### ► Резервное копирование файлов в Windows 95

1. Нажмите кнопку **Пуск**, выберите пункты **Программы**, **Стандартные**, **Служебные** и запустите программу **Архивация данных**.
2. Ознакомьтесь со сведениями в диалоговом окне **Добро пожаловать в Microsoft Backup** и нажмите кнопку **ОК**.

Произойдет запуск Microsoft Backup.

3. Прочтите сведения о полном архиве системы и нажмите кнопку **ОК**.
4. Выберите объекты, которые требуется архивировать. Для просмотра содержимого папки щелкните значок «плюс» (+) слева от соответствующей папки.
5. Нажмите кнопку **Далее**.
6. Выберите устройство для сохранения резервной копии файлов. Например, если в компьютере установлен накопитель на магнитной ленте, щелкните его значок.

7. Убедитесь, что в устройство резервного копирования вставлена лента или диск, и нажмите кнопку **Начать архивацию**.
8. При появлении запроса о метке архива введите название архива. Также можно задать пароль. Нажмите кнопку **ОК**.

По завершении архивации будет выдано сообщение. Если в процессе архивации возникнут ошибки, сведения о них будут находиться в левом нижнем углу диалогового окна архивации.

## Резервное копирование файлов после установки Windows 98

В Windows 98 программа Microsoft Backup служит для архивации файлов на гибкие диски, магнитную ленту, съемные устройства хранения данных или другой компьютер в сети. При повреждении данных на жестком диске они могут быть восстановлены с помощью резервных копий файлов в архиве.

Можно создать резервные копии всех файлов на компьютере или выбрать нужные папки и файлы. Рекомендуется регулярно создавать резервные копии файлов. Тогда при повреждении жесткого диска можно будет восстановить данные с помощью резервной копии.

Дополнительные сведения о программе Backup содержатся в справке Windows.

---

**Примечание.** Список совместимого с программой Backup оборудования находится на веб-странице **Microsoft Hardware Compatibility List** по адресу <http://www.microsoft.com/windows/compatible>

---

### ► Установка программы Backup в Windows 98

1. Нажмите кнопку **Пуск** и выберите пункты **Настройка, Панель управления**, а затем дважды щелкните значок **Установка и удаление программ**. Откроется диалоговое окно **Установка и удаление программ**.
2. Откройте вкладку **Установка Windows** и выберите пункт **Служебные**.
3. Нажмите кнопку **Состав**, установите флажок **Архивация данных**, нажмите кнопку **ОК** и снова нажмите кнопку **ОК**.
4. При появлении запроса вставьте установочный диск или компакт-диск Windows 98 и нажмите кнопку **ОК**.

### ► Резервное копирование файлов в Windows 98

1. Нажмите кнопку **Пуск**, выберите пункты **Программы, Стандартные, Служебные** и запустите программу **Архивация данных**. Откроется диалоговое окно **Microsoft Backup**.
2. Следуйте инструкциям на экране.

## Использование системного диска

При возникновении трудностей с настройкой или запуском Windows 98 или с получением доступа к системным файлам следует воспользоваться системным диском. Например, при возникновении неполадок жесткого диска загрузите компьютер с системного диска и устранили неполадки.

При установке Windows 98 предлагается создать системный диск. Однако системный диск легко создать и после установки Windows 98. На этот диск можно также записать определенную конфигурацию запуска. Например, системный диск может содержать определенные драйверы устройств.

На системном диске есть универсальные драйверы устройств чтения компакт-дисков, которыми можно воспользоваться, если возникают трудности при обращении к этому устройству. Для того, чтобы воспользоваться ими, при загрузке выберите вариант CD.

---

**Внимание!** Системные диски, созданные предыдущими версиями Windows, не совместимы с Windows 98.

---

### ► Создание системного диска в Windows 98

1. Нажмите кнопку **Пуск**, выберите **Настройка, Панель управления** и дважды щелкните значок **Установка и удаление программ**.  
Откроется диалоговое окно **Установка и удаление программ**.
2. Выберите вкладку **Системный диск** и нажмите кнопку **Создать диск**.
3. Пометьте гибкий диск как «Системный диск Windows 98», вставьте его в дисковод и нажмите кнопку **ОК**.

### ► Запуск компьютера с помощью системного диска

1. Вставьте системный диск в дисковод.
2. Перезагрузите компьютер.  
Появится меню запуска Microsoft Windows 98.
3. Введите номер требуемого варианта и нажмите клавишу ENTER.
4. Следуйте инструкциям на экране.

После ряда проверок появится командная строка MS-DOS. Из командной строки MS-DOS можно получить доступ к системным файлам на системном диске. Сведения об установке с системного диска находятся в главе 2 «Установка Windows 98».

---

**Примечание.** Если компьютер загружен с системного диска, буква устройства чтения компакт дисков в этом сеансе может отличаться от той, которая используется при обычной загрузке. Например, если обычно устройство чтения компакт-дисков помечено буквой «D», она временно может быть изменена на «E».

---

## Удаление Windows 98

При установке Windows 98 как обновления предыдущей версии Windows имеется возможность сохранения старых системных файлов. Если старые системные файлы были сохранены, можно удалить Windows 98 и восстановить предыдущую версию Windows.

---

**Внимание!** Восстановление возможно только в том случае, если диск, на котором находится Windows 98, не уплотнен.

---

### ► Удаление Windows 98

1. Нажмите кнопку **Пуск**, выберите пункты **Настройка, Панель управления** и дважды щелкните значок **Установка и удаление программ**.
2. На вкладке **Установка/удаление** нажмите кнопку **Удалить Windows 98**, а затем — кнопку **Добавить/удалить**.
3. Дважды нажмите кнопку **Да**.  
Будет выполнена проверка жесткого диска на наличие ошибок.
4. По окончании проверки для продолжения нажмите кнопку **Да**.  
Произойдет перезапуск компьютера и восстановление предыдущей версии Windows.
5. Извлеките из дисководов все гибкие диски и после появления запроса нажмите клавишу **ENTER**.  
Будет запущена предыдущая версия Windows.

## Использование файловой системы FAT32

При сохранении файлов компьютер управляет хранением файлов и папок на жестком диске с помощью *файловой системы*. В предыдущих версиях MS-DOS и Windows использовалась только файловая система FAT16. Windows 98 по умолчанию также использует FAT16, но есть возможность использования FAT32 — улучшенной файловой системы, позволяющей увеличить быстродействие диска и доступное дисковое пространство.

### Принцип хранения информации

При сохранении файла или установке программы компьютер размещает данные на жестком диске в маленьких областях, называемых кластерами. Чем меньше размер кластеров, тем эффективнее используется место на диске. Размер кластера зависит от размера раздела, который в свою очередь зависит от используемой файловой системы. В большинстве компьютеров по умолчанию используется один раздел.



Сведения о делении диска на несколько разделов содержатся в пакете *Windows 98 Resource Kit*.

В следующей таблице приведены размеры разделов и кластеров, поддерживаемые файловой системой FAT32. FAT16 не поддерживает разделы более 2 гигабайт (Гбайт), а FAT32 не поддерживает разделы менее 512 Мбайт.

Размер раздела	Размер кластера FAT16	Размер кластера FAT32
32 Мб	2 Кб (килобайта)	—
128 Мб	2 Кб	—
256 Мб	4 Кб	—
512 Мб	8 Кб	4 Кб
1 Гб	16 Кб	4 Кб
2 Гб	32 Кб	4 Кб
3 Гб – 7 Гб	—	4 Кб
8 Гб – 16 Гб	—	8 Кб
16 Гб – 32 Гб	—	16 Кб
Более 32 Гб	—	32 Кб

При размерах жесткого диска менее 2 Гбайт преобразование в файловую систему FAT32 может не дать заметного увеличения производительности по сравнению с FAT16. Но если размер диска составляет от 2 Гбайт до 2 терабайт (Тбайт), для повышения эффективности использования его можно преобразовать в FAT32.

По сравнению с FAT16 файловая система FAT32 имеет следующие преимущества.

- Программы запускаются быстрее в среднем на 36%.
- Используется меньший размер кластера, что позволяет эффективнее использовать дисковое пространство — экономия места на диске составляет в среднем 28%.
- Возможно форматирование жестких дисков размером до 2 Тбайт без деления на части.
- Возможно перемещение корневого каталога и использование резервных копий *таблицы размещения файлов (FAT)*, что повышает надежность работы компьютера.

## Преобразование в FAT32

Для преобразования жесткого диска в файловую систему FAT32 служит программа преобразования в FAT32. Однако перед преобразованием файловой системы следует внимательно ознакомиться со следующими сведениями.

- При отсутствии системного диска Windows 98 его следует создать до преобразования в FAT32, как это описано выше в разделе «Использование системного диска» этой главы.
- Не следует преобразовывать диски, которые должны быть доступны для операционных систем, не поддерживающих работу с Fat32. При использовании режима двойной загрузки Windows 98 и другой операционной системы, преобразование загрузочного диска в FAT32 может сделать другую операционную систему непригодной к использованию. Все вышесказанное относится и к тому случаю, когда вторая операционная система установлена на другом диске.
- Если работает антивирусная программа, она может обнаружить запрос на обновление таблицы разделов и загрузочной записи и запросить разрешение на обновление. При появлении такого запроса обновление следует разрешить.
- После преобразования в FAT32 данные на диске нельзя будет сжать или преобразовать обратно в FAT16 без использования служебных программ сторонних производителей для управления разделами.
- Если имеется съемный диск, используемый совместно с другой операционной системой, преобразовывать его в FAT32 не следует.
- На диске FAT32 может не работать функция спящего режима. Функция спящего режима позволяет некоторым компьютерам переходить в состояние с отключением электропитания.
- После преобразования жесткого диска в FAT32 нельзя будет удалить Windows 98.
- Хотя преобразование из FAT16 в FAT32 не влияет на большинство программ, некоторые старые служебные программы для работы с дисками, предназначенные для FAT16, не работают с дисками FAT32. Сведения о наличии обновленных версий таких программ, совместимых с FAT32, можно получить у их разработчиков.

К диску FAT32 возможен общий доступ по сети с компьютеров под управлением MS-DOS, Windows 3.1, Windows 95 и Windows NT® версии 4.0. MS-DOS версии 7.1 (версия, поставляемая с Windows 98) также поддерживает FAT32.

► **Преобразование файловой системы в FAT32**

1. Нажмите кнопку **Пуск**, выберите пункты **Программы, Стандартные, Служебные** и запустите **Преобразование диска в FAT32**.

На экране появится окно программы преобразования диска.

2. Ознакомьтесь с приведенными сведениями и нажмите кнопку **Далее**.
3. Из списка **Диски** выберите диск для преобразования и нажмите кнопку **Далее**.
4. Нажмите кнопку **ОК**, чтобы продолжить, или кнопку **Отмена**, чтобы завершить работу с мастером преобразования дисков.

Мастер преобразования дисков выполнит поиск антивирусных и служебных дисковых программ, несовместимых с FAT32. При обнаружении несовместимых программ нажмите кнопку **Сведения** для вывода сведений о несовместимости. Если несовместимые программы не обнаружены, нажмите кнопку **Далее**.

5. Чтобы создать резервную копию файлов перед преобразованием в FAT32, нажмите кнопку **Создать копию**. Если программа Backup не установлена, последует приглашение установить ее.
6. Для продолжения дважды нажмите кнопку **Далее**.

Компьютер перезагрузится, и начнется преобразование. На больших дисках или на дисках, имеющих мало свободного места, дефрагментация и преобразование могут длиться час и более.

После выполнения преобразования появится сообщение об удачном или неудачном его завершении.

---

**Внимание!** Установленная антивирусная программа может обнаружить изменения в таблице разделов и загрузочной записи и предложить «восстановить» их. Этого делать не следует. В противном случае загрузочная запись или таблица разделов компьютера будут изменены, а диск и все имеющиеся на нем данные могут оказаться недоступными.

---

7. Если преобразование прошло успешно, нажмите кнопку **Готово**. Преобразование завершено.

Если преобразование не было успешно выполнено, появится сообщение с указанием причины.

## Дефрагментация жесткого диска

Служебная программа дефрагментации приводит данные на диске в порядок таким образом, чтобы каждый файл был размещен в последовательных блоках, а не был бы разбит по разным областям диска. Такая *дефрагментация* хранящихся данных помогает повысить быстродействие диска. Время, необходимое для дефрагментации, зависит от размера жесткого диска и объема данных на диске.

### ► Дефрагментация жесткого диска

1. Нажмите кнопку **Пуск**, выберите пункты **Программы**, **Стандартные**, **Служебные** и запустите **Дефрагментацию диска**.
2. В диалоговом окне **Выбор диска** выберите жесткий диск для дефрагментации.
3. Закройте все открытые программы и нажмите кнопку **ОК**. Начнется дефрагментация.

## Использование компьютера в сети

В этом разделе описан порядок подключения компьютера к домашней сети, а также к локальной или глобальной сети. Кроме того, в этом разделе описан общий доступ к папкам и принтерам по сети и использование средства *удаленного доступа к сети*.

Сведения о подключении к *Интернету* см. в главе 5 «Интернет».

## Основные сведения о домашних сетях

Когда у пользователя дома имеется несколько компьютеров, было бы странно, если бы не оказалось способа объединить эти компьютеры в сеть и организовать общий доступ к ресурсам, например принтеру или пространству на жестких дисках. Кроме того, вас наверняка заинтересует возможность одновременного подключения всех ваших домашних компьютеров к Интернету, причем для этого не нужно обновлять модемы, тратить деньги на дополнительные телефонные линии или нанимать консультанта по компьютерам, чтобы во всем этом разобраться. Именно тут как нельзя кстати оказывается домашняя сеть.

Домашняя сеть основана на двух принципах. Первый принцип — это соединение домашних компьютеров сетью, обеспечивающей доступ компьютеров друг к другу. Второй принцип определяет способ подключения этой сети к Интернету, обеспечивающий доступ всех компьютеров домашней сети к Интернету. В данной версии Microsoft Windows 98 также имеются два компонента для создания домашней сети: служба доступа к файлам и принтерам и служба общего доступа к подключению Интернету.

Службы доступа к файлам и принтерам стали доступны для компьютеров, объединенных в домашнюю сеть, когда появилась система Windows 95. Эти службы предоставляют соединенным друг с другом компьютерам доступ к файлам, находящиеся на жестком диске каждого компьютера, а также к принтерам, подключенным к этим компьютерам.

Служба общего доступа к подключению Интернета (Microsoft Internet Connection Sharing) обеспечивает безопасный доступ к Интернету всех компьютеров домашней сети через подключение к Интернету, установленное на одном из этих компьютеров. Это значит, что подключением к Интернету могут пользоваться несколько членов семьи по очереди или одновременно, причем занята будет только одна телефонная линия. На каждом из подключенных компьютеров имеется возможность пользоваться практически всеми услугами Интернета, доступными при обычном, непосредственном подключении. Назовем лишь некоторые из них: просмотр Интернета, электронная почта, электронные разговоры, а также коллективные игры.



Домашняя сеть предоставляет общий доступ к файлам, принтерам и единственному подключению к Интернету.

**Примечание.** В домашней сети невозможен общий доступ к операционной системе или прикладным программам. Необходимо приобрести и выделить соответствующую лицензию на каждый компьютер, на котором осуществляется доступ, использование, просмотр или выполнение программного продукта. Обратитесь к лицензионным соглашениям, прилагающимся к имеющимся у вас программным продуктам.

## Настройка домашней сети

Домашняя сеть — это один из типов локальной сети (ЛВС), за основу которой взят один компьютер, называемый шлюзом. Все остальные домашние компьютеры подключаются к Интернету через этот шлюз. Для настройки домашней сети вам понадобится следующее программное и аппаратное обеспечение.

- Основной компьютер, называемый шлюзом, который будет отвечать за сетевое подключение к Интернету (на этом компьютере должна быть установлена система Microsoft Windows 98).
- Несколько компьютеров под управлением Microsoft Windows 95 или Windows 98.
- По одному устройству подключения к сети на каждый компьютер.
- Кабели и разветвители — в зависимости от типа используемых устройств подключения к сети.
- Один модем (для телефонных линий ISDN или ADSL) для всей сети.
- Служба общего доступа к подключению Интернета, установленная на компьютере, играющем роль шлюза (эта служба включена в данную версию Windows 98).
- Обозреватели Интернета, установленные на каждом компьютере (Internet Explorer версии 3.x или более поздней или Netscape Navigator версии 3.x или более поздней).
- Правильные драйверы протокола TCP/IP (Transmission Control Protocol/Internet Protocol), установленные на каждом компьютере.

Для работы в домашней сети домашние компьютеры требуют определенной подготовки. Необходимо выполнить следующие действия.

- Получите учетную запись поставщика услуг Интернета и установите ее на основном компьютере (шлюзе). Учетные записи поставщиков услуг Интернета поставляются вместе с их собственным программным обеспечением, службами электронной почты и часто — с программами-обозревателями.
- Подключите основной компьютер к Интернету. Подробные сведения см. в главе 5 «Интернет».
- Выберите и установите устройства подключения к сети, кабели и, при необходимости, разветвители для каждого компьютера в сети. Все эти компоненты нетрудно найти в ближайшем компьютерном магазине. Рекомендации по выбору конкретных устройств подключения к сети можно получить у продавца. (В некоторых новых компьютерах подобные устройства могут быть уже установлены.)

- Проверьте правильность настройки протокола TCP/IP на каждом компьютере. Дополнительные сведения содержатся в разделе «TCP/IP» справки Windows.
- Проверьте, что на каждом компьютере установлена программа-обозреватель Интернета. Если на каком-либо компьютере под управлением Windows 95 не установлен обозреватель, программу установки обозревателя можно скопировать с другого компьютера (например, компьютера с Windows 98) с помощью средства совместного доступа к файлам. Достаточно соединить эти два компьютера с помощью соответствующих кабелей и выполнить инструкции по общему доступу к файлам, имеющиеся в справке Windows.

После выполнения этих действий можно приступить к настройке домашней сети. Этот процесс осуществляется с помощью мастера общего доступа к подключению Интернета, обеспечивающего автоматическую установку правильных компонентов. Этот мастер следует запустить на основном компьютере домашней сети.

#### ▶ **Настройка домашней сети**

1. Нажмите кнопку **Пуск**, выберите **Настройка, Панель управления** и дважды щелкните значок **Установка и удаление программ**.
2. Щелкните вкладку **Установка Windows**.
3. Дважды щелкните пункт **Средства Интернета**.
4. Установите флажок **Общий доступ к подключению Интернета**.
5. Нажмите кнопку **ОК**.
6. Выполняйте инструкции, появляющиеся на экране.

После завершения работы мастера общего доступа к подключению Интернета необходимо настроить остальные компьютеры домашней сети, чтобы они могли взаимодействовать с основным компьютером.

#### ▶ **Настройка остальных компьютеров домашней сети**

1. Убедитесь, что в каждом компьютере домашней сети установлена сетевая плата. Если не все платы установлены, обратитесь к документации, поставляемой вместе с платой, чтобы ее установить.
2. Убедитесь, что протокол TCP/IP установлен и настроен таким образом, чтобы адреса IP автоматически назначались каждому компьютеру домашней сети. Дополнительные сведения содержатся в разделе «TCP/IP» справки Windows.
3. Некоторые приложения, например Internet Explorer и Outlook Express, способны подключаться к Интернету. Их следует настроить таким образом, чтобы вместо прямого подключения к Интернету (удаленного доступа) они использовали домашнюю сеть (ЛВС). Дополнительные сведения можно получить в документации, поставляемой вместе с соответствующими приложениями.

Дополнительные сведения об общем доступе к подключению Интернета содержатся в разделе «Подключение к сети» справки Windows.

Домашняя сеть обеспечивает также общий доступ к файлам и принтерам. Эти функции работают так, как если бы ваши компьютеры были частью локальной или глобальной сети. Подробные сведения см. в разделе «Совместное использование папок и принтеров» далее в этой главе.

## Подключение к локальной или глобальной сети

Если на рабочем столе Windows 98 вашего компьютера есть значок **Сетевое окружение**, значит данный компьютер уже подключен к сети и этот раздел можно пропустить.

Локальные и глобальные сети состоят из компьютеров-клиентов и компьютеров-серверов. Компьютер, подключенный к сети и использующий общие ресурсы, называется *клиентом*. Центральный компьютер, предоставляющий данные для общего пользования, называется *сервером*. В этом разделе описывается настройка компьютера-клиента.

Для подключения к сети требуется, чтобы компьютер был оснащен соответствующим аппаратным обеспечением. Оно включает сетевой адаптер (сетевую плату или другое устройство) и кабели.

Помимо аппаратного обеспечения на компьютере должно быть установлено соответствующее программное обеспечение, позволяющее подключаться к сети. Программное обеспечение, необходимое для подключения компьютера к сети, включает следующие компоненты.

- Программа клиента, позволяющая компьютеру подключаться к серверу.
- *Протокол*, представляющий собой язык, используемый компьютером для взаимодействия с другими устройствами в сети. Существует несколько протоколов. Для взаимодействия друг с другом два компьютера должны использовать один и тот же протокол.
- Служебные программы, поддерживающие такие функции, как совместное использование файлов и принтеров.

Перед тем как продолжить, следует определить тип требуемого программного обеспечения. Узнайте у системного администратора, какая требуется программа-клиент и каковы должны быть параметры ее настройки. Кроме того, Windows 98 автоматически обнаруживает и устанавливает другие компоненты, требуемые для подключения к сети. В процессе установки Windows 98 автоматически определяет и устанавливает сети TCP/IP.

При подключении к сети другого типа или в случае, когда при установке Windows 98 компьютер не был подключен к сети, выполните следующую процедуру. Предполагается, что компьютер физически уже подключен к сети, например с помощью сетевого кабеля. Компьютеры также могут быть соединены с помощью последовательного или параллельного кабеля.

Дополнительные сведения о соединении двух компьютеров можно найти по ключевым словам «Прямое кабельное соединение» в предметном указателе справки Windows.





### ► Подключение компьютера к сети

1. Нажмите кнопку **Пуск**, в меню **Настройка** выберите команду **Панель управления** и дважды щелкните значок **Сеть**.
2. В диалоговом окне **Сеть** нажмите кнопку **Добавить**.
3. Выберите пункт **Клиент** и нажмите кнопку **Добавить**.

Появится список программ-клиентов.

4. В списке **Изготовители** выберите название изготовителя требуемого сетевого программного обеспечения.
5. В списке **Клиенты сети** выберите программу-клиента, которую требуется использовать, и нажмите кнопку **ОК**.

Программа-клиент будет установлена на компьютер.

6. На вкладке **Настройка** выберите клиента и нажмите кнопку **Свойства**.
7. Введите параметры настройки сети и нажмите кнопку **ОК**.

Если параметры сети неизвестны, узнайте их у сетевого администратора.

8. Дважды нажмите кнопку **ОК**.

После завершения установки программы-клиента компьютер будет перезагружен.

## Совместное использование папок и принтеров

Если установлен клиент для сетей Microsoft или Novell, у вас есть возможность предоставить клиентам сети общий доступ к вашим документам и всем принтерам, подключенным к данному компьютеру. Для совместного использования файлов и принтеров сначала следует выбрать один из двух типов доступа, предоставляемого другим пользователям.

- По умолчанию выбрано управление доступом на уровне ресурсов. Оно позволяет задать пароли для использования каждого общего ресурса.
- Управление доступом на уровне пользователей позволяет указать пользователей, имеющих доступ к каждому общему ресурсу без пароля.

### ► Смена управления доступом с уровня пользователей на уровень ресурсов

1. Нажмите кнопку **Пуск**, в меню **Настройка** выберите команду **Панель управления** и дважды щелкните значок **Сеть**.
2. На вкладке **Управление доступом** выберите режим **На уровне пользователей**.

3. В поле **Взять список пользователей и групп с сервера** введите имя домена или сервера, который планируется использовать, и нажмите кнопку **ОК**.

Возможно, потребуется ввести дополнительные сведения об указанном домене или сервере.

4. Перезагрузите компьютер.

#### ► **Настройка служб совместного использования файлов и принтеров**

1. Нажмите кнопку **Пуск**, в меню **Настройка** выберите команду **Панель управления** и дважды щелкните значок **Сеть**.
2. В диалоговом окне **Сеть** нажмите кнопку **Доступ к файлам и принтерам**.
3. Установите флажки требуемых параметров и дважды нажмите кнопку **ОК**.

Появится сообщение с просьбой вставить компакт-диск или установочные диски системы Windows 98 для установки службы доступа к файлам и принтерам. Чтобы изменения вступили в силу, требуется перезагрузить компьютер.

После установки службы доступа к файлам и принтерам можно предоставить папку или принтер для общего доступа.

#### ► **Управление доступом к папке на уровне ресурса**

Эта же процедура позволяет предоставить для общего доступа весь диск целиком. Вместо папки выберите значок диска.

1. В окне **Мой компьютер** правой кнопкой мыши щелкните папку, предоставляемую для общего доступа, и выберите в контекстном меню команду **Доступ**.
2. В диалоговом окне **Свойства** на вкладке **Доступ** выберите параметр **Общий ресурс**.
3. В поле **Сетевое имя** введите имя папки.

В поле **Заметки** можно поместить небольшой комментарий или описание папки.

4. Переключатель **Тип доступа** установите в положение **Только чтение**, **Полный** или **Определяется паролем**.  
Независимо от выбранного типа доступа можно задать пароль.
5. Введите нужный пароль и нажмите кнопку **ОК**.
6. Повторите ввод пароля для проверки и нажмите кнопку **ОК**.

К значку папки или принтера добавится изображение руки, означающее, что теперь объект является общим.

► **Управление доступом к папке на уровне пользователей**

1. В окне **Мой компьютер** правой кнопкой мыши щелкните папку, предоставляемую для общего доступа, и выберите в контекстном меню команду **Доступ**.

2. На вкладке **Доступ** выберите параметр **Общий ресурс**.

3. В поле **Сетевое имя** введите имя папки.

В поле **Заметки** можно поместить небольшой комментарий или описание папки.

4. Нажмите кнопку **Добавить**.

5. В диалоговом окне **Добавление пользователей** выберите имена пользователей, которые должны быть наделены правами доступа.

Список пользователей можно прокрутить или начать ввод имени для автоматической прокрутки. Чтобы наделить всех пользователей одинаковыми правами, не изменяйте вариант **Все пользователи**.

6. Выберите тип прав доступа, назначаемых выбранным пользователям.

**Только чтение** означает, что пользователь сможет пользоваться файлами, но не сможет изменять их.

**Полный доступ** означает, что файлы будут доступны пользователю для чтения, удаления и изменения.

**Специальный** означает, что пользователь будет обладать несколькими заданными правами.

7. После назначения прав доступа пользователей нажмите кнопку **ОК**.

► **Управление доступом к принтеру на уровне ресурса**

1. В окне **Мой компьютер** дважды щелкните папку **Принтеры**.

2. Правой кнопкой мыши щелкните принтер, предоставляемый для общего доступа, и выберите в контекстном меню команду **Доступ**.

3. На вкладке **Доступ** выберите параметр **Общий ресурс**.

4. В поле **Сетевое имя** введите имя принтера.

В поле **Заметки** можно поместить небольшой комментарий или описание принтера.

В поле **Пароль** задайте пароль, который пользователь должен будет ввести для использования принтера.

5. Нажмите кнопку **ОК**.

Если задан пароль, введите его еще раз для проверки. Нажмите кнопку **ОК**.

► **Управление доступом к принтеру на уровне пользователей**

1. В окне **Мой компьютер** дважды щелкните папку **Принтеры**.
2. Правой кнопкой мыши щелкните принтер, предоставляемый для общего доступа, и выберите в контекстном меню команду **Доступ**.
3. На вкладке **Доступ** выберите параметр **Общий ресурс**.
4. В поле **Сетевое имя** введите имя принтера.  
В поле **Заметки** можно поместить небольшой комментарий или описание принтера.
5. Нажмите кнопку **Добавить**.
6. В диалоговом окне **Добавление пользователей** выберите имена пользователей, которые должны быть наделены правами доступа.  
Список пользователей можно прокрутить или начать ввод имени для автоматической прокрутки. Чтобы наделить всех пользователей одинаковыми правами, не изменяйте вариант **Все пользователи**.
7. Нажмите кнопку **Полный доступ**.  
Выбранные имена будут перемещены в окно справа.
8. После назначения прав доступа пользователей нажмите кнопку **ОК**.

**Использование файлов и принтеров, предоставляемых другими компьютерами**

При наличии соответствующих прав пользователи могут использовать файлы и принтеры, предоставляемые другими компьютерами.

► **Использование общей папки или принтера**

1. Дважды щелкните значок **Сетевое окружение**.
2. Дважды щелкните значок компьютера, предоставляющего для общего доступа требуемую папку или принтер.  
Если требуемый компьютер отсутствует в локальной рабочей группе или домене, выберите значок **Вся сеть**, а затем дважды щелкните соответствующую рабочую группу или домен.
3. Чтобы использовать общую папку или принтер, дважды щелкните соответствующий значок.

## Использование удаленного доступа

Если в окне **Мой компьютер** нет значка **Удаленный доступ к сети**, этот компонент следует установить.

Возможно подключение к внутренней сети организации или к поставщику услуг Интернета (ISP) с помощью телефонной линии и модема. С помощью удаленного доступа к сети можно пользоваться любыми общими ресурсами (такими как электронная почта или папка), к которым разрешен доступ.

Для соединения двух компьютеров посредством удаленного доступа оба компьютера должны иметь модемы, программы удаленного доступа, а компьютер, к которому требуется подключиться, должен быть настроен в качестве сервера.

Если в окне **Мой компьютер** нет значка **Удаленный доступ к сети**, установите этот компонент, выполнив следующую процедуру.

### ► Установка удаленного доступа к сети

1. Нажмите кнопку **Пуск**, выберите **Настройка, Панель управления** и дважды щелкните значок **Установка и удаление программ**.
2. На вкладке **Установка Windows** выберите пункт **Связь** и нажмите кнопку **Состав**.
3. Установите флажок **Удаленный доступ к сети** и нажмите кнопку **ОК**. Еще раз нажмите кнопку **ОК** и следуйте инструкциям, появляющимся на экране.

---

**Внимание!** После установки на компьютер программы удаленного доступа к сети не забудьте предоставить для общего доступа требуемые папки.

---

При работе с удаленным доступом к сети для набора каждого телефонного номера можно создать отдельный значок. Например, можно создать значок для доступа к серверу организации. При создании нового соединения в папке **Удаленный доступ к сети** появляется соответствующий значок.

### ► Создание соединения

1. Дважды щелкните значок **Мой компьютер**, затем дважды щелкните значок **Удаленный доступ к сети**.
2. Дважды щелкните значок **Новое соединение** и следуйте инструкциям мастера создания удаленных соединений.

Параметры каждого соединения определяются свойствами значка. Чтобы просмотреть или изменить их, щелкните значок правой кнопкой мыши и выберите в контекстном меню команду **Свойства**.

На вкладке **Тип сервера** должен быть указан тип сервера, с которым будет установлено соединение. Тип сервера определяет сетевой администратор. Обычно используются следующие параметры.

- Принимаемое по умолчанию значение PPP является правильным для большинства серверов, в том числе многих серверов Интернета и новых серверов Novell Netware.
- Если выполняется подключение к старому серверу Novell Netware, выберите тип NRN.
- При настройке соединения с сетью Unix следует выбрать тип CSLIP или SLIP, уточнив его у своего сетевого администратора.
- Для соединения с сервером под управлением Windows для рабочих групп, Windows NT или Windows 2000, выберите этот же тип сервера.

Используемые по умолчанию значения остальных параметров на вкладке являются правильными для большинства соединений.

Дополнительные сведения о работе в сети можно найти в следующих разделах справки Windows.

- На вкладке **Предметный указатель** — по ключевым словам «удаленный доступ к сети».
- На вкладке **Содержание** — в разделе **Средства устранения неполадок Windows 98**, пункт «Устранение неполадок удаленного доступа к сети».
- На вкладке **Содержание** — в разделе **Средства устранения неполадок Windows 98**, пункт «Модем».



## Настройка конфигурации соединения с Интернетом вручную

В этом разделе описано изменение вручную существующих параметров Интернета. Основные сведения об автоматическом соединении с Интернетом см. в главе 5 «Интернет».

При настройке соединений с Интернетом в папке **Удаленный доступ к сети**, находящейся в папке **Мой компьютер**, появляется значок для каждого соединения. При наличии нескольких поставщиков услуг Интернета эта папка содержит несколько значков. Каждое соединение имеет свои свойства, включая разные телефонные номера, имена пользователей и пароли, а также другие параметры. В этом разделе описано изменение вручную каждого из трех параметров — протоколов, IP-адресов и адресов DNS.

## Изменение протокола доступа в Интернет

Протокол представляет собой язык, используемый двумя компьютерами для взаимодействия. Для подключения компьютера пользователя к Интернету большинство поставщиков услуг предоставляют протокол PPP. Некоторые поставщики услуг используют другие протоколы, такие как SLIP или CSLIP. Поставщик, услугами которого вы собираетесь воспользоваться, должен сообщить используемый им протокол или предоставить программу настройки, которая выберет протокол автоматически.

### ► Изменение протокола доступа в Интернет

1. В папке **Удаленный доступ к сети** правой кнопкой мыши щелкните соединение, которое требуется изменить.
2. В появившемся контекстном меню выберите команду **Свойства**.
3. Выберите вкладку **Тип сервера**.
4. В поле **Тип сервера удаленного доступа** выберите протокол для доступа в Интернет и нажмите кнопку **ОК**.

---

**Примечание.** Если для подключения к Интернету используется модем, процесс соединения можно ускорить, сняв флажки **Войти в сеть**, **NetBEUI** и **IPX/SPX-совместимый**.

---

## Ввод IP-адреса вручную

Каждый компьютер, подключенный к Интернету, имеет IP-адрес — уникальный номер, служащий для идентификации компьютера. При установке соединения компьютеру обычно автоматически присваивается IP-адрес поставщиком услуг. Но иногда IP-адрес необходимо задавать вручную. В этом случае поставщик услуг должен сообщить об этом и предоставить IP-адрес.

### ► Ввод IP-адреса вручную

1. В папке **Удаленный доступ к сети** правой кнопкой мыши щелкните соединение, которое требуется изменить.
2. В появившемся контекстном меню выберите команду **Свойства**.
3. Выберите вкладку **Тип сервера**.
4. Нажмите кнопку **Настройка TCP/IP** и выберите режим **Адрес IP вводится вручную**.
5. В поле **IP-адрес** введите IP-адрес, предоставленный поставщиком услуг Интернета, и нажмите кнопку **ОК**.

## Ввод адреса DNS вручную

Для поиска адресов в Интернете компьютеру необходимо соединиться с сервером DNS, который назначает IP-адреса. В большинстве случаев адрес DNS автоматически назначается сервером поставщика услуг. Если по требованию поставщика услуг необходимо указать адрес DNS на вашем компьютере, следует вручную ввести этот адрес.

### ► Ввод адреса DNS вручную

1. В папке **Удаленный доступ к сети** правой кнопкой мыши щелкните соединение, которое требуется изменить.
2. В появившемся контекстном меню выберите команду **Свойства**.
3. Выберите вкладку **Тип сервера**.
4. Нажмите кнопку **Настройка TCP/IP** и выберите режим **Адреса вводятся вручную**.
5. В поле **Первичный адрес DNS** введите адрес DNS, предоставленный поставщиком услуг Интернета. Если требуется, введите вторичный адрес DNS. По окончании нажмите кнопку **ОК**.

## Подключение вручную через поставщика услуг Интернета

В большинстве случаев после установки соединения с поставщиком услуг Интернета вход в сеть осуществляется автоматически. Если поставщик использует более старую версию сервера, при входе в сеть может потребоваться ввод данных в окне терминала. Поставщик услуг должен сообщить вам об этом.

### ► Открытие окна терминала при установке соединения

1. В папке **Удаленный доступ к сети** правой кнопкой мыши щелкните соединение, которое требуется изменить.
2. В появившемся контекстном меню выберите команду **Свойства**.
3. На вкладке **Общие** нажмите кнопку **Настройка**.
4. На вкладке **Параметры** выберите параметр из группы **Управление соединением** и нажмите кнопку **ОК**.

Каждый раз при использовании этого соединения будет открываться окно терминала. Поставщик услуг будет ожидать ввода сведений в этом окне (таких как заранее присвоенные имя и пароль пользователя). Это сведения нужно вводить по каждому запросу. После этого будет выполнено подключение к Интернету. При частом использовании этого соединения процесс подключения можно автоматизировать, используя сценарий.

Сведения о файлах сценариев и удаленном доступе к сети см. в справке Windows.





# Печать

В Windows 98 для быстрой установки принтеров, выбора принтера, используемого по умолчанию, и изменения параметров принтера служит мастер установки принтера. Мастер помогает в установке принтера с помощью пошаговых инструкций.

Дополнительные сведения о печати можно найти в справке Windows на вкладке **Содержание** в разделе «Печать». Подробные инструкции по выявлению и устранению неполадок печати можно найти в справке Windows на вкладке **Содержание** в разделе «Устранение неполадок» — пункт «Печать».

## Установка принтера

Перед началом установки убедитесь, что принтер правильно подключен к компьютеру, включен и вам известны его название и модель. Для подключения к общему принтеру также необходимо знать *путь* (например, \\accounting\printer1). Можно поступить по-другому: найти принтер в **Сетевом окружении** и дважды щелкнуть значок принтера, чтобы установить его.

---

**Примечание.** Если уже имеются установленные принтеры, их значки находятся в папке **Принтеры**. Чтобы открыть папку **Принтеры**, нажмите кнопку **Пуск**, выберите пункт **Настройка**, а затем — **Принтеры**.

---

### ► Установка принтера

1. Нажмите кнопку **Пуск**, в меню **Настройка** выберите команду **Принтеры** и дважды щелкните значок **Установка принтера**.
2. Следуйте появляющимся на экране инструкциям. Дальнейшие шаги установки зависят от того, является ли устанавливаемый принтер локальным или сетевым.
  - В большинстве случаев при установке принтера, подключенного к локальному компьютеру, следует выбрать порт LPT1.
  - При установке сетевого принтера потребуются ввести сетевой путь или имя очереди. Если вы не располагаете этими сведениями, нажмите кнопку **Обзор** для поиска принтера или уточните его расположение у сетевого администратора.
3. По завершении установки значок принтера появится в папке **Принтеры**. Принтер готов к работе.

## Назначение принтера, используемого по умолчанию

Если не задан другой принтер, задания печати отправляются на принтер, используемый по умолчанию. В диалоговом окне **Принтеры** значок принтера, используемого по умолчанию, отмечен галочкой. Используемый по умолчанию принтер всегда можно изменить.

### ► Выбор принтера, используемого по умолчанию

1. Нажмите кнопку **Пуск** и в меню **Настройка** выберите команду **Принтеры**.
2. Правой кнопкой мыши щелкните значок принтера, который требуется использовать по умолчанию.

На экране появится контекстное меню.

3. Выберите команду **Использовать по умолчанию**.

## Печать документа

После установки принтера его можно использовать для печати документов. Во многих программах команда **Печать** находится в меню **Файл**.

### ► Печать открытого документа

- В меню **Файл** выберите команду **Печать**.

## Часто задаваемые вопросы

Ниже приведен список часто задаваемых вопросов (FAQ), предоставляющий наиболее быстрый способ получения ответов на общие вопросы о Windows 98. Самые последние сведения об этих и других вопросах о Windows 98 содержатся на веб-узле интерактивной поддержки по адресу:

<http://support.microsoft.com/support>

## Печать

### Обязательно ли устанавливать принтер при установке Windows?

Если во время установки Windows появляется запрос на установку принтера, ее можно пропустить, нажав кнопку **Отмена**. Принтер можно установить позже, воспользовавшись мастером установки принтера.

Сведения об установке принтера после установки Windows содержатся в разделе «Установка принтера» выше в этой главе.



## Почему не печатаются документы?

Подробные инструкции по выявлению и устранению неполадок печати можно найти в справке Windows на вкладке **Содержание** в разделе «Устранение неполадок» — пункт «Печать».

## Как устранить неполадки при печати по сети?

Если при печати по сети возникли неполадки, проверьте следующие параметры.

- Убедитесь в наличии прав доступа к сетевому принтеру. Для получения необходимых прав обратитесь к сетевому администратору.
- Убедитесь, что правильно задано имя принтера. Имя общего принтера должно начинаться с двух символов обратной косой черты (\\). Например, имя общего принтера должно быть похоже на \\accounting\printer1.

## Параметры рабочего стола

### Как включить режим одиночного щелчка?

По умолчанию файлы и папки открываются двойным щелчком значка. Если вам больше нравится перемещение в стиле веб, можно настроить систему на одиночный щелчок. Для изменения параметров обзора следует изменить стиль рабочего стола. Дополнительные сведения об изменении стилей рабочего стола приведены в разделе «Выбор режима управления рабочим столом» главы 4 «Настройка рабочего стола».

### Что такое активный рабочий стол?

В режиме активного рабочего стола в качестве *фоновой рисунка* можно использовать веб-страницу. Содержимое может включать веб-страницы или документы. Режим активного рабочего стола доступен при использовании рабочего стола как в стиле веб, так и в классическом стиле. Дополнительные сведения содержатся в разделе «Использование активного рабочего стола» главы 4 «Настройка рабочего стола».

### Можно ли привести внешний вид рабочего стола к виду рабочего стола в Windows 95?

Предусмотрено отключение следующих возможностей: одиночный щелчок, активный рабочий стол и просмотр папок в стиле веб. Сведения об отключении этих возможностей содержатся в главе 4 «Настройка рабочего стола».

Далее, если включен активный рабочий стол, следует отключить его. Для отключения активного рабочего стола щелкните правой кнопкой мыши свободную область экрана и в меню **Рабочий стол** щелкните пункт **Показывать как веб-страницу**, чтобы убрать с него метку.

В завершение требуется убрать панели инструментов с панели задач и из окон. Чтобы удалить панель инструментов с панели задач, щелкните правой кнопкой мыши свободную область панели задач и в меню **Панели инструментов** щелкните имя панели инструментов.

## Интернет

### Почему не запускается мастер подключения к Интернету?

Мастер подключения к Интернету собирает сведения, необходимые для подключения к Интернету. Мастер запускается при первом открытии веб-страницы или файла в формате *HTML*. Дополнительные сведения об этом мастере содержатся в разделе «Подключение к Интернету» в главе 5 «Интернет».

### Почему выводится сообщение «Обзор прерван»?

Если не установлено соединение с Интернетом, это сообщение может появиться при попытке открытия веб-страницы или использования поисковой *панели обозревателя*. Дополнительные сведения содержатся в ответе на вопрос «Почему при открытии веб-страницы выводится сообщение об ошибке?».

### Почему при открытии веб-страницы выводится сообщение об ошибке?

Иногда нужная веб-страница не открывается. В этом случае в диалоговом окне или на веб-странице выводится сообщение об ошибке. Например, может последовать сообщение об ошибке «HTTP/1.0 404 Object Not Found», означающее, что указанная веб-страница, возможно, не существует.

Часто единственной альтернативой является попытка открыть эту страницу позже, но возможны и другие решения.

- Обновите страницу нажатием кнопки **Обновить**.
- Нажмите кнопку **Назад** для возврата к предыдущей странице, а затем снова выберите ссылку на нужную страницу.
- Если введен адрес веб-узла, проверьте его на наличие ошибок.
- Подключитесь к другому узлу. Если соединение с другим узлом прошло успешно, нужная веб-страница не существует или находится в аварийном состоянии.
- Если не удастся подключиться ни к одному веб-узлу, неполадка заключается в соединении с Интернетом. Убедитесь в том, что соединение с поставщиком услуг Интернета установлено и модем работает.

## Общие вопросы

### Почему отсутствует определенный компонент?

Множество компонентов Windows 98 — таких как игры, специальные возможности, программа архивирования и средства мультимедиа — являются дополнительными. Если какой-либо компонент отсутствует, возможно, он не был выбран при установке Windows. Для добавления компонентов после установки Windows 98 дважды щелкните значок **Установка и удаление программ** на панели управления, выберите устанавливаемые объекты на вкладке **Установка Windows** и нажмите кнопку **ОК**.

### Зачем нужна папка «Избранное»?

**Избранное** — это папка, предназначенная для хранения ярлыков к часто используемым веб-страницам, *автономно доступным страницам*, а также папкам и файлам. Папку **Избранное** можно открыть из главного меню.

Сведения о папке **Избранное** содержатся в справке Internet Explorer.

### Как используется папка «Мои документы»?

В папке **Мои Документы** по умолчанию сохраняются новые документы. Например, при создании таблицы Microsoft Excel она будет сохранена в папке **Мои документы**, если не указана другая папка.

Для изменения каталога, в котором документы сохраняются по умолчанию, обратитесь к документации, поставляемой вместе с конкретной программой.

### Зачем нужен значок «Пользователи» на панели управления?

Новый значок **Пользователи** на панели управления позволяет просматривать, изменять и удалять профили пользователей компьютера. Профили пользователей — это наборы настроек оформления рабочего стола, главного меню, паролей и многого другого, уникальные для каждого пользователя компьютера.



## Как запустить Windows в безопасном режиме?

Компьютер можно запустить в безопасном режиме — минимальной конфигурации Windows, полезной для устранения неполадок в аппаратном обеспечении и драйверах. Если при запуске компьютера удерживать нажатой клавишу CTRL (между тестом компьютера при включении и загрузкой Windows 98), появится список режимов загрузки. Одним из вариантов в этом списке является безопасный режим (safe mode).

В безопасном режиме Windows 98 используются настройки по умолчанию (монитор VGA, поддержка сети отсутствует, драйвер мыши Microsoft и минимальный набор драйверов устройств, необходимых для запуска Windows). Доступ к устройствам чтения компакт-дисков, принтерам и другим устройствам в этом режиме отсутствует. Безопасный режим позволяет устранить основные неполадки путем запуска Windows, изменения настроек и перезагрузки Windows для того, чтобы убедиться в устранении неполадки.

## Что такое IEEE 1394?

IEEE 1394 — это стандарт подключения различных устройств. Он применяется для управления видеомagneтофонами, стереосистемами и другим оборудованием при помощи компьютера. Этот стандарт отличается от стандарта *универсальной последовательной шины (USB)*.

Дополнительные сведения об устройствах IEEE 1394 содержатся в справке Windows.



# Работа с мышью



Мышь — это ручное устройство указания, которое называется так потому, что позволяет управлять указателем мыши на экране монитора. Оно предназначено для выполнения задач на компьютере.

---

**Примечание.** Интерактивный учебник «Работа с мышью» может быть включен в вашу копию Windows 98. Если это так, то он находится в разделе «Основы компьютерной грамоты» руководства «Знакомство с Windows 98». Сведения о том, как пользоваться руководством «Знакомство с Windows 98», приведены в главе 1 «Добро пожаловать».

---





Когда вы двигаете мышь по столу, на экране перемещается *указатель мыши*. Для выполнения каких-либо действий над объектом следует поместить указатель на объект и нажать кнопку мыши один или два раза («щелкнуть» или «дважды щелкнуть» объект). Например, для открытия и работы с файлами обычно используется двойной щелчок, для переноса файлов из одного места в другое их «перетаскивают» с нажатой кнопкой мыши, а для выделения файлов используется одиночный щелчок. На самом деле почти все действия могут быть выполнены с помощью мыши. Указатель мыши обычно имеет вид стрелки, но он может иметь и другой вид.

В следующем разделе объяснены действия, которые могут быть выполнены с помощью мыши.

## Указание объектов и выполнение действий над ними

Большинство выполняемых на компьютере действий осуществляется путем указания объекта на экране и нажатием кнопки мыши. Чтобы указать на объект, переместите мышь так, чтобы кончик указателя мыши закрывал нужный объект на экране.

В таблице ниже приведены наиболее типичные действия мыши.

Действие	Описание
	Щелчок. Один раз нажмите и отпустите левую кнопку мыши.
	Двойной щелчок. Быстро два раза нажмите и отпустите левую кнопку мыши.
	Щелчок правой кнопкой. Один раз нажмите и отпустите правую кнопку мыши. На экране появится контекстное меню.



Функции левой и правой кнопки мыши можно поменять. Дополнительные сведения об использовании мыши содержатся в справке Windows.

## Перетаскивание

Перемещение объектов на экране весьма сходно с перемещением предметов на столе. Например, перетаскивание *значки* по рабочему столу похоже на действия, которые вы выполняете, когда берете со стола настоящий карандаш и перекладываете его на другое место. Точно так же для переноса объекта на экране сначала следует поместить указатель мыши на объект. Затем вы «берете» этот объект, нажимая и удерживая левую кнопку мыши. Удерживая кнопку мыши, переместите указатель мыши на то место, куда вы хотите перенести объект, и затем отпустите кнопку мыши. На рисунке ниже показан перенос *документа* в *папку*.



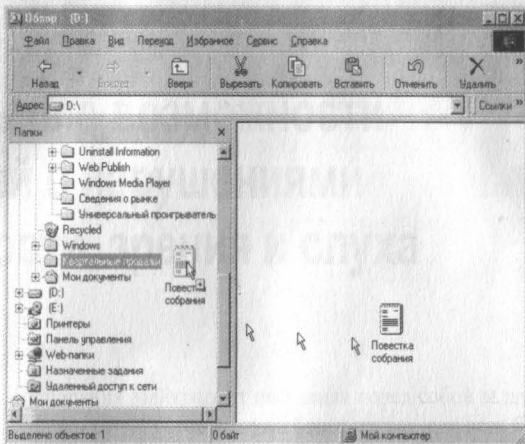

Это же действие используется для выделения текста в документе или выделения имени *файла*. Для выделения текста необходимо сначала вставить курсор (мигающую вертикальную черту) в то место, откуда вы хотите начать выделение. Затем нужно нажать левую кнопку мыши и, удерживая ее, переместить указатель мыши на то место, где должно кончиться выделение текста, а затем отпустить кнопку мыши.

Дополнительные сведения о перетаскивании файлов и папок содержатся в справке Windows.







# Специальные возможности для людей с нарушениями подвижности, зрения и слуха

Корпорация Майкрософт поставила перед собой задачу сделать использование своих продуктов и служб более легким для всех без исключения. В этом приложении содержатся сведения о средствах, продуктах и службах, делающих Windows 98 более доступной для людей с нарушениями подвижности, зрения и слуха. К специальным возможностям относятся:

- техническая поддержка корпорации Майкрософт для людей с нарушениями слуха;
- средства Windows 98, облегчающие ее использование людьми с нарушениями слуха или ограниченной подвижностью;
- сведения о других продуктах и службах для людей с нарушениями подвижности, зрения и слуха.

Содержащиеся в данном приложении сведения относятся только к тем пользователям, кто лицензирует продукты корпорации Майкрософт в США. Если данный продукт приобретен за пределами США, в упаковке находится карточка со сведениями о местных отделениях, номерах телефонов и адресах служб поддержки корпорации Майкрософт. В местном отделении корпорации вы можете узнать о доступности продуктов и служб, описанных в этом приложении.

Windows 98 содержит больше средств и возможностей настройки для людей с нарушениями подвижности, зрения и слуха, чем когда-либо ранее, в том числе:

- **мастер специальных возможностей**, который помогает установить параметры Windows в соответствии с особенностями зрения, слуха и подвижности пользователя;
- **экранная лупа**, которая позволяет увеличить часть изображения на экране для облегчения просмотра;

- **новые высококонтрастные схемы цветов рабочего стола**, расширяющие возможности настройки отображения цветов, размеров и стилей шрифтов на экране;
- **новые схемы более заметных указателей мыши**, облегчающие зрительное отслеживание движений указателя.

## Техническая поддержка для людей с нарушениями слуха

Для людей с нарушениями слуха доступ к службам поддержки заказчиков и продуктов корпорации Майкрософт в полном объеме обеспечивается с помощью текстового телефона (TTY/TDD).

В службу Microsoft Sales Information Center можно позвонить по текстовому телефону (800) 892-5234 с 6:30 до 17:30 часов по тихоокеанскому времени.

Для получения технической помощи в США звоните по в службу Microsoft Technical Support по текстовому телефону (425) 635-4948 с понедельника по пятницу (кроме праздников) с 6:00 до 18:00 по тихоокеанскому времени. В Канаде звоните по телефону (905) 568-9641 с понедельника по пятницу (кроме праздников) с 8:00 до 20:00 по восточному времени. В службах поддержки корпорации Майкрософт действуют местные цены, правила и условия Майкрософт, установленные на момент обращения в службу.

## Специальные возможности Windows

Windows 98 включает несколько специальных возможностей, улучшающих параметры экрана, звука, мыши и клавиатуры. Например, при трудностях в использовании мыши можно изменить функции клавиш таким образом, чтобы управлять движениями *указателя мыши* при помощи цифровой клавиатуры. На следующей иллюстрации показано, какие клавиши при этом используются.



Чтобы воспользоваться специальными возможностями Windows 98, необходимо сначала установить средства поддержки специальных возможностей. Ниже даны инструкции по установке средств поддержки специальных возможностей, а также по запуску мастера специальных возможностей и экранной лупы.

► **Установка средств поддержки специальных возможностей**

1. Нажмите кнопку **Пуск**, перейдите к меню **Настройка** и выберите пункт **Панель управления**.
2. Дважды щелкните значок **Установка и удаление программ**, а затем перейдите на вкладку **Установка Windows**.
3. Выделите пункт **Специальные возможности** и нажмите кнопку **Состав**.
4. Установите флажок **Настройки** и нажмите кнопку **ОК**.
5. Нажмите кнопку **ОК** и следуйте появляющимся на экране инструкциям.

При обновлении старой версии Windows с установленной поддержкой специальных возможностей может потребоваться обновление этой поддержки, прежде чем станут доступны специальные возможности, уникальные для Windows 98.

► **Обновление поддержки специальных возможностей**

1. Нажмите кнопку **Пуск**, перейдите к меню **Настройка** и выберите пункт **Панель управления**.
2. Дважды щелкните значок **Установка и удаление программ**, а затем перейдите на вкладку **Установка Windows**.
3. Снимите флажок **Специальные возможности**, нажмите кнопку **ОК** и следуйте инструкциям, появляющимся на экране.
4. Нажмите кнопку **Пуск**, перейдите к меню **Настройка** и выберите пункт **Панель управления**.
5. Дважды щелкните значок **Установка и удаление программ**, а затем перейдите на вкладку **Установка Windows**.
6. Установите флажок **Специальные возможности**, нажмите кнопку **ОК** и следуйте появляющимся на экране инструкциям.

► **Использование мастера специальных возможностей**

1. Нажмите кнопку **Пуск** и выберите команды **Программы**, **Стандартные**, **Специальные возможности**, а затем команду **Настройка специальных возможностей**.  
 Будет запущен мастер специальных возможностей.
2. Следуйте инструкциям мастера.

## ► Использование экранной лупы

1. Нажмите кнопку **Пуск** и выберите команды **Программы, Стандартные, Специальные возможности**, а затем команду **Экранная лупа**.

Откроется диалоговое окно **Экранная лупа**. В отдельной области в верхней части экрана будет показано увеличенное изображение части экрана, расположенной рядом с указателем мыши.

2. Выберите степень увеличения и другие параметры, а затем нажмите кнопку **ОК**.

Область увеличения остается на экране до тех пор, пока не будет закрыто диалоговое окно экранной лупы. Для перемещения области увеличения используйте перетаскивание. Можно также изменить размеры области увеличения, поместив указатель мыши на горизонтальную линию и перетащив ее вверх или вниз.

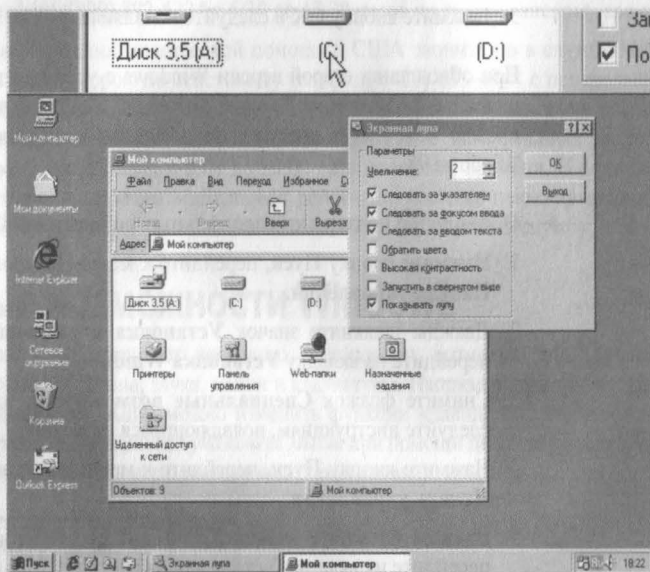

Дополнительные сведения можно найти по ключевым словам «специальные возможности» на вкладке **Предметный указатель** справки Windows. Список сочетаний клавиш для специальных возможностей см. ниже в разделе «Сочетания клавиш» данного приложения.

## Пользовательская настройка Windows

Параметры работы Windows 98, мыши и клавиатуры можно привести в соответствие с различными особенностями зрения и подвижности без привлечения дополнительного программного или аппаратного обеспечения. Конкретные способы описаны в файле WN1062 примечаний Application notes. При наличии модема вы можете загрузить эти примечания по адресу:

- <http://www.microsoft.com/enable>
- С помощью сетевой службы Microsoft Download Service (MSDL), в которую можно позвонить по телефону (425) 936-6735 в любое время, кроме интервала с 1:00 до 2:30 по тихоокеанскому времени. Используйте следующие параметры связи.

Параметр	Значение
Скорость передачи данных, бит/с	1200, 2400, 9600 или 14400
Четность	Нет
Биты данных	8
Стоповые биты	1

## Документация более доступного формата

Для многих продуктов корпорации Майкрософт имеется документация альтернативного формата. Если печатная документация неудобна в обращении или ее трудно читать, многие публикации корпорации Майкрософт можно получить на веб-узле по адресу:

<http://microsoft.com/enable/>

Распространением публикаций корпорации Майкрософт занимается также корпорация Recording for the Blind & Dyslexic, Inc. (RFB&D). Зарегистрированные подписчики службы распространения этой корпорации могут получить нужные документы в виде записей на аудиокассетах или гибких дисках. Корпорация RFB&D располагает более чем 80 000 документов, включая документацию на продукты корпорации Майкрософт и книги издательства Microsoft Press.

Для получения дополнительных сведений обратитесь в корпорацию Recording for the Blind & Dyslexic по адресу:

Recording for the Blind & Dyslexic, Inc  
20 Roszel Road  
Princeton, NJ 08540  
Телефон: (609) 452-0606  
Факс: (609) 987-8116  
Веб-узел: <http://www.rfbd.org/>

## Дополнительные сведения о специальных возможностях

Доступ к другим продуктам, службам и ресурсам для людей с нарушениями подвижности, зрения и слуха осуществляется через корпорацию Майкрософт и другие организации. Корпорация Майкрософт предлагает каталог вспомогательных средств, которые обеспечивают специальные возможности при работе с любой операционной системой Windows. Для получения этого каталога следует обратиться на веб-узел или позвонить по телефону:

Microsoft Sales Information Center  
One Microsoft Way  
Redmond, WA 98052-6393  
Веб-узел: <http://microsoft.com/enable/>  
Телефон: (800) 426-9400  
Текстовый телефон: (800) 892-5234

Дополнительные сведения о продуктах и службах для Макинтоша, предназначенных для людей с нарушениями подвижности, зрения и слуха, можно получить по адресу:

Disability Solutions  
Веб-узел: <http://www.apple.com/disability/>  
Телефон: (800) 600-7808  
Текстовый телефон: (800) 755-0601

Центр Trace R&D Center университета Мэдисона (штат Висконсин) публикует базу данных, включающую более чем 18 000 продуктов и других сведений для людей с нарушениями подвижности, зрения и слуха. Эта база данных доступна на веб-узле центра. Кроме того, центр Trace R&D Center занимается выпуском книги *Trace ResourceBook*, содержащей описания и фотографии примерно 2 000 продуктов. Для получения этих материалов следует обратиться по адресу:

Trace R&D Center University of Wisconsin-Madison  
5901 Research Park Boulevard  
Madison, WI 53719-1252  
Веб-узел: <http://trace.wisc.edu/>  
Факс: (608) 262-8848



## Сочетания клавиш

В Windows 98 можно использовать сочетания клавиш. Дополнительные сведения можно найти по ключевым словам «сочетания клавиш» на вкладке **Предметный указатель** справки Windows.

### Сочетания клавиш для специальных возможностей

Для того, чтобы использовать то или иное сочетание клавиш для специальных возможностей, необходимо включить его в настройках специальных возможностей панели управления.

Действие	Клавиши
Включение и отключение фильтрации ввода	Удерживайте нажатой правую клавишу SHIFT восемь секунд
Включение и отключение высокой контрастности	Левая ALT + левая SHIFT + PRINT SCREEN
Включение и отключение управления указателем с клавиатуры	Левая ALT + левая SHIFT + NUM LOCK
Включение и отключение залипания клавиш	Нажмите клавишу SHIFT пять раз
Включение и отключение озвучивания переключения	Удерживайте нажатой клавишу NUM LOCK пять секунд

### Общие клавиши Windows

Для быстрого открытия контекстных меню можно воспользоваться клавишей **КОНТЕКСТ** на клавиатуре Microsoft Natural Keyboard или любой другой совместимой клавиатуре, содержащей клавишу **КОНТЕКСТ**.

Действие	Клавиши
Активизация строки меню в программах	F10
Выполнение команды в меню	ALT + подчеркнутая буква в названии команды
Закрытие текущего окна в программах многооконного интерфейса (MDI)	CTRL + F4
Закрытие текущего окна или выход из программы	ALT + F4
Команда «Копировать»	CTRL + C
Вырезание	CTRL + X
Удаление	DELETE

Действие	Клавиши
Вывод справки для выбранного элемента диалогового окна	F1
Открытие оконного меню текущего окна	ALT + ПРОБЕЛ
Открытие контекстного меню для выделенного элемента	SHIFT + F10
Открытие меню «Пуск»	CTRL + ESC
Открытие оконного меню для программ многооконого интерфейса	ALT + ДЕФИС (-)
Вставка	CTRL + V
Переход в предыдущее окно – или –	ALT + TAB
Переход в другое окно повторным нажатием клавиши TAB при удержании клавиши ALT	
Отмена	CTRL + Z

## Сочетания клавиш для рабочего стола, окна «Мой компьютер» и проводника Windows

Сочетания клавиш, перечисленные в следующей таблице, используются для работы с выделенными элементами.

Действие	Клавиши
Обход автоматического воспроизведения при вставке компакт-диска	Удерживайте нажатой клавишу SHIFT, когда вставляете компакт-диск
Копирование файла	Удерживайте нажатой клавишу CTRL при перетаскивании файла
Создание ярлыка	Удерживайте нажатыми клавиши CTRL + SHIFT при перетаскивании файла
Удаление элемента без его помещения в корзину	SHIFT + DELETE
Открытие окна <b>Найти: Все файлы</b>	F3
Вызов контекстного меню элемента	Клавиша КОНТЕКСТ
Обновление содержимого окна	F5
Переименование элемента	F2
Выделение всех элементов	CTRL + A
Открытие окна свойств элемента	ALT + ENTER или ALT + двойной щелчок

## Сочетания клавиш только для окна «Мой компьютер» и проводника Windows

Действие	Клавиши
Закрытие выбранной папки и всех родительских папок	Удерживайте нажатой клавишу SHIFT при нажатии кнопки закрытия
Возврат в предыдущее окно	ALT + СТРЕЛКА ВЛЕВО
Переход вперед в ранее открытое окно	ALT + СТРЕЛКА ВПРАВО
Просмотр папки, находящейся на один уровень выше	BACKSPACE

## Сочетания клавиш только для проводника Windows

Действие	Клавиши
Свертывание выделенного элемента, если он развернут – или –	СТРЕЛКА ВЛЕВО
Выделение родительской папки	
Свертывание выделенной папки	NUM LOCK + МИНУС (-)
Развертывание выделенного элемента, если он свернут – или –	СТРЕЛКА ВПРАВО
Выделение первой подпапки	
Развертывание выделенной папки	NUM LOCK + ПЛЮС (+)

## Сочетания клавиш для диалоговых окон

Действие	Клавиши
Отмена текущего задания	ESC
Выбор команды	ALT + подчеркнутая буква в названии команды
Нажатие выделенной кнопки	ENTER
Переход вперед по параметрам	TAB
Переход назад по параметрам	SHIFT + TAB
Переход вперед по вкладкам	CTRL + TAB
Переход назад по вкладкам	CTRL + SHIFT + TAB

Действие	Клавиши
Нажатие кнопки –или–	ПРОБЕЛ
Установка или снятие флажка –или–	
Выбор параметра	
Открытие папки на один уровень выше папки, выделенной в окне <b>Сохранить как</b> или <b>Открыть</b>	BACKSPACE
Открытие окна сохранения или поиска в диалоговом окне <b>Сохранить как</b> или <b>Открыть</b>	F4
Обновление диалогового окна <b>Сохранить как</b> или <b>Открыть</b>	F5

## Сочетания клавиш только для Internet Explorer

Действие	Клавиши
Активизация выделенной ссылки	ENTER
Вызов контекстного меню ссылки	SHIFT + F10
Переход к новому расположению	CTRL + O
Переход к следующей странице	ALT + СТРЕЛКА ВПРАВО
Переход к предыдущей странице	ALT + СТРЕЛКА ВЛЕВО
Переход назад по рамкам	SHIFT + CTRL + TAB
Переход назад по ссылкам	SHIFT + TAB
Переход вперед по рамкам	CTRL + TAB
Переход вперед по ссылкам	TAB
Переход в начало документа	HOME
Переход в конец документа	END
Открытие нового окна	CTRL + N
Печать текущей страницы или активной рамки	CTRL + P
Обновление текущей страницы	F5
Прокрутка к началу документа	СТРЕЛКА ВВЕРХ
Быстрая прокрутка к началу документа	PAGE UP
Прокрутка к концу документа	СТРЕЛКА ВНИЗ
Быстрая прокрутка к концу документа	PAGE DOWN
Прекращение загрузки страницы	ESC

# Словарь

В данном словаре определены технические термины и понятия. В тексте руководства термины, приведенные в словаре, при первом упоминании выделены курсивом.

## А

**автозавершение** Функция адресной строки. Как только начинается ввод адреса, который ранее уже использовался, система автоматически завершает ввод полного адреса.

### автономно доступная страница

Ссылка, открывающая избранную веб-страницу без соединения с Интернетом. Для автономно доступных страниц может быть задано расписание периодического обновления их содержимого.

**автономный режим** Отсутствие в данный момент соединения с сетью или Интернетом.

**адрес** Местонахождение файла. Адреса используются для указания местоположения файлов в Интернете, в локальной сети и на компьютере. Адреса файлов в Интернете называются также адресами URL. *См. также* адресная строка.

**адрес Интернета** *См.* адрес.

**адрес URL** *См.* адрес.

**адресная строка** Средство открытия файлов, находящихся в Интернете или на локальном компьютере. Ввод адреса в адресную строку означает запрос на открытие файла, находящегося по этому адресу. *См. также* автозавершение.

**активный рабочий стол** Новая функциональная возможность Windows 98, позволяющая использовать рабочий стол в качестве поля для отображения содержимого веб-страниц. *См. также* рисунок рабочего стола.

## В

**веб** Графическая, мультимедийная часть Интернета. Веб состоит из миллионов веб-страниц. Для просмотра веба необходимо установить веб-обозреватель. *См. также* Интернет; веб-страница.

**веб-обозреватель** Программа для просмотра документов HTML и перемещения по вебу. В Windows 98 включен веб-обозреватель Internet Explorer.

**веб-служба** *См.* веб.

**веб-страница** Местоположение в вебе, обычно является частью веб-узла. Иногда термин «веб-страница» используется для обозначения любого документа HTML.

**веб-узел** Группа взаимосвязанных веб-страниц.

**всплывающая подсказка** Краткое описание объекта на экране. Всплывающие подсказки появляются при помещении указателя мыши на объекты.

**вход в систему** Идентификация пользователя для получения доступа к компьютеру. Для входа в систему обычно требуется ввести имя и пароль.

## Г

**гиперссылка** См. ссылка.

## Д

**дефрагментация** Процесс перезаписи файла в последовательные блоки на жестком диске. С течением времени части файла могут оказаться фрагментированными — то есть разбросанными по разным областям жесткого диска. Фрагментация понижает быстродействие диска. Windows 98 включает программу дефрагментации дисков, которая способствует повышению быстродействия диска. См. также таблица размещения файлов (FAT).

**диалоговое окно** Окно для ввода сведений, запрашиваемых программой.

**диск** См. дисковый накопитель.

**дисковый накопитель** Устройство для хранения файлов. Каждому диску присваивается буква. Например, большинство пользователей хранят файлы на жестком диске, которому обычно присвоена буква «С».

**документ** Файл, создаваемый при сохранении результатов работы в программе. Примерами документов могут служить файлы текстовых процессоров, электронные таблицы и рисунки.

**домашняя страница** Первая страница при входе на веб-узел. Обычно на домашней странице расположены ссылки на другие страницы этого узла.

**домен** Группа компьютеров, соединенных в сеть и использующих общие данные и ресурсы.

**драйвер** Программа, используемая операционной системой для управления определенным устройством.

## З

**завершение работы** Выполнение команды **Завершение работы**, осуществляющей подготовку компьютера к выключению или перезагрузке.

**загрузка** Копирование файлов с одного компьютера на другой с помощью модема или соединения по сети. Например, загрузка файлов с веб-узла на локальный жесткий диск.

**значок** Рисунок, обозначающий программу, дисковый накопитель, файл, папку или другой объект.

## И

**избранное** Ссылка на избранную веб-страницу.

**Интернет** Глобальная сеть компьютеров. При наличии доступа к Интернету имеется возможность получать сведения из миллионов источников, в которые входят образовательные организации, правительства, деловые круги и отдельные пользователи. См. также веб.

**интрасеть** Частная сеть внутри организации. Интрасеть может быть подключена к Интернету.

**информационная служба** Служба Интернета, предоставляющая своим абонентам широкий спектр услуг, в том числе доступ к Интернету.

## К

**классический стиль** Режим отображения рабочего стола, воспроизводящий внешний вид рабочего стола Windows 95.

**клиент** Компьютер, осуществляющий доступ к другому, центральному компьютеру, называемому сервером. Клиент осуществляет доступ к файлам, принтерам и другим ресурсам, предоставляемым сервером. См. также сервер.

**контекстное меню** Меню, открывающееся при щелчке объекта правой кнопкой мыши.

**кэш** Папка для временного хранения файлов на локальном компьютере.

## Л

**ЛВС** См. локальная сеть (ЛВС).

**локальная сеть (ЛВС)** Группа компьютеров, расположенных недалеко друг от друга и объединенных в сеть.

## М

**мастер** Средство пошагового выполнения сложной задачи.

**меню** Список команд, отображаемый в верхней части большинства окон.

**модем** Устройство, предназначенное для передачи данных с одного компьютера на другой, обычно по телефонной линии. См. также удаленный доступ к сети.

**Мой компьютер** Средство управления файлами, хранящимися на локальном компьютере и сетевых дисках. Окно **Мой компьютер** предоставляет также доступ к системным средствам. Значок **Мой компьютер** находится на рабочем столе.

**мультимедиа** Любая совокупность текста, рисунков, звуков и видеоизображений.

## О

**обзор** Перемещение по Интернету или компьютеру в поисках чего-либо.

**обновление** Повторный вывод на экран содержимого веб-страницы или окна.

**обозреватель** См. веб-обозреватель.

**окно** Прямоугольный объект экрана, представляющий открытую программу или содержимое файла или папки. Одновременно можно открыть несколько окон.

**операционная система** Программное обеспечение, такое как Windows 98, работающее на компьютере. Операционная система управляет работой программ и оборудования.

## П

**панель задач** Средство, используемое для запуска программ и других целей. Обычно находится у нижнего края экрана. Панель задач содержит кнопку **Пуск**, панели инструментов, часы и другие объекты.

**панель инструментов** Набор кнопок, выполняющих различные задачи.

**панель обозревателя** Панель, открывающаяся у левого края окна, например, при нажатии кнопки **Поиск** или **Избранное**.

**панель управления** Набор средств, позволяющих изменять параметры программного и аппаратного обеспечения.

**папка** Место для хранения файлов и других папок.

**параметр, используемый по умолчанию**

Предварительно определенное значение, режим или параметр. Например, режим двойного щелчка мыши задан в Microsoft Windows 98 по умолчанию.

**переход** Перемещение с одной веб-страницы на другую.

**поставщик содержимого** Организация, предоставляющая по Интернету своим подписчикам различные сведения, например новости, прогноз погоды и развлечения.

**поставщик услуг Интернета** Компания или организация, предоставляющая доступ к Интернету, обычно платный. Как правило, для соединения с поставщиком услуг Интернета используется модем.

**приложение** См. программа.

**проводник Windows** Средство просмотра содержимого компьютера и сетевых дисков, представленного в виде иерархической структуры.

**программа** Группа инструкций, выполняемых компьютером для решения определенных задач. Например, Microsoft Word является программой обработки текста. Программы также называются приложениями.

**протокол** Набор правил, используемых компьютером для соединения с другими компьютерами в сети.

**профиль** Набор параметров Windows, относящихся к определенному пользователю. Данные профиля включают пользовательские параметры, такие как цветовые схемы, заставки и фон рабочего стола, поэтому разные пользователи могут сохранять свои личные настройки.

**путь** Переход к определенному объекту на компьютере или в сети. Путь может состоять из имени компьютера, имени диска, имен папок и имени файла.

## Р

**рабочая группа** Группа компьютеров, объединенных в сеть и использующих общие ресурсы, например принтер. Сеть может состоять из нескольких рабочих групп. См. также сеть.

**рабочий стол** Рабочая область на экране компьютера. См. также активный рабочий стол.

**рисунок рабочего стола** Фон рабочего стола. В качестве фона можно выбрать точечный рисунок или документ HTML, включенный в Windows 98, или собственный файл.

## С

**сервер** Компьютер, управляющий доступом пользователей в сеть. Сервер хранит общие ресурсы и управляет доступом к ним других компьютеров, называемых клиентами. См. также клиент.

**сетевая плата** Оборудование, которым оснащается компьютер для подключения к сети.

**сеть** Два и более компьютера, соединенные между собой. Сети используются для совместного использования ресурсов, таких как документы, программы и принтеры. См. также рабочая группа.

**синхронизация** Применительно к автономно доступным страницам, синхронизация обеспечивает своевременное обновление версий файлов, находящихся на жестком диске вашего компьютера. См. также автономно доступная страница.

**средство поиска** Средство для поиска требуемых сведений в Интернете. Для вызова списка служб поиска в вебе из любого окна служит кнопка **Поиск**.

**ссылка** Текст или рисунок, щелчок которого вызывает переход от одной страницы или позиции на странице к другой. Помещенный на ссылку указатель мыши обычно принимает вид руки.

**стиль веб** Режим представления рабочего стола. В стиле веб перемещение по папкам компьютера осуществляется, как и в вебе, одиночными щелчками.

**стрелка** См. указатель.



**Т****таблица размещения файлов (FAT)**

Метод, используемый операционной системой для записи сведений о расположении файлов, хранящихся на диске. См. также дефрагментация; файловая система.

**точный рисунок** Тип файла, используемый для хранения изображений.

**У**

**удаленный доступ к сети** Средство, позволяющее использовать телефонную линию и модем для соединения с другим компьютером.

**удаленный пользователь** Пользователь, подключившийся к сети с помощью модема и программы удаленного доступа.

**указатель** См. указатель мыши.

**указатель мыши** Значок, обычно в виде стрелки,двигающийся по экрану в соответствии с перемещением мыши. Указатель мыши служит для работы с меню, значками, ссылками и другими объектами экрана.

**Ф**

**файл** Программа или документ, хранящийся на диске.

**файловая система** Общая структура, в соответствии с которой операционная система присваивает имена файлам и размещает их на диске. Например, более ранние версии MS-DOS и Windows используют файловую систему FAT16. Windows 98 может использовать как файловую систему FAT16, так и FAT32.

**Ч**

**чтение в автономном режиме** Просмотр веб-страницы без соединения с Интернетом. Страницу можно загрузить на жесткий диск, отключиться от сети или Интернета и просмотреть позже.

**Ш**

**шина USB** Аппаратный стандарт на подключение внешних устройств (таких как мышь, модемы, игровые устройства и клавиатуры). Стандарт USB поддерживает установку самонастраивающихся устройств типа Plug and Play, поэтому подключение новых устройств упрощено и не требует установки платы адаптера или отключения питания.

**Щ**

**щелчок правой кнопкой** Щелчок объекта второй кнопкой мыши, которая обычно расположена справа. Щелчок объекта правой кнопкой мыши вызывает контекстное меню.

**Э**

**электронная почта** Электронные сообщения, пересылаемые по Интернету или сети. Эти сообщения могут содержать и текст, и файлы.

**элементы ActiveX**

Разработанная корпорацией Майкрософт технология, поддерживающая интерактивное содержимое веб-страниц.

**Я**

**язык гипертекстовой разметки документов** См. HTML.

**ярлык** Значок, связанный с файлом или папкой. Двойным щелчком ярлыка открывается исходный объект.

**C**

**CD-ROM** Носитель данных высокой емкости, называемый также компакт-диском. Для чтения компакт-дисков необходимо, чтобы на компьютере было установлено соответствующее устройство. На компакт-диски нельзя осуществлять запись данных.

**D**

**DVD** Компакт-диск большой емкости. Этот диск может вместить данные полнометражного видеофильма. Для воспроизведения DVD-дисков необходимо иметь устройство чтения DVD-дисков или DVD-проигрыватель.

**E**

**e-mail** См. электронная почта.

**H****HTML (Hypertext Markup Language)**

Язык, используемый для создания веб-страниц. Для просмотра документов HTML следует воспользоваться веб-обозревателем. См. также веб-страница.

**V****VRML (virtual reality modeling language)**

Язык, используемый для создания объемных рисунков в вебе, обладающих интерактивными возможностями. Они похожи на рисунки, которые встречаются в некоторых видеоиграх и позволяют как бы передвигаться внутри изображения и взаимодействовать с составляющими его объектами.

# Предметный указатель

## A

- автономно доступная страница
  - настройка 62
  - синхронизация 63
- агент сжатия 79
- адрес URL 70
- адреса DNS, ввод вручную 100
- адреса IP 99
- активный рабочий стол
  - добавление элементов 60
  - использование 58
  - обновление 60
  - просмотр 60
  - скрытие 103
- антивирусные программы, преобразование к FAT32 86
- аппаратное обеспечение, усовершенствованные возможности Windows 98 18
- архивация
  - восстановление предыдущей операционной системы 84
  - операционная система 79
  - перед установкой Windows 98 24, 79
  - после установки Windows 98 82
  - Windows 3.x 80
  - Windows 95 81
- архивация данных
  - операционная система 79
  - перед установкой Windows 98 24, 79
  - после установки Windows 98 82
  - установка 79, 80, 81, 82
  - Windows 3.x 80
  - Windows 95 81

## B

- безопасность, вход в Windows 98 30
- быстродействие
  - мастер настройки системы 79
  - повышение 35
  - повышение за счет дефрагментации 88
  - сравнение FAT32 с FAT16 84
  - Windows 98 2

## B

- ввод
  - IP-адресов вручную 99
  - адресов DNS вручную 100
- веб
  - введение 70
  - ввод IP-адресов вручную 99
  - ввод адресов DNS вручную 100
  - изменение протокола доступа 99
  - изучение 74
  - интеграция 12
  - интеграция, Windows 98 3
  - настройка подключений 98
  - основные сведения 70
  - отображение содержимого на рабочем столе 58
  - подключение 71, 72, 73
  - содержимое, отображение в Windows 61
  - учебник 74
  - фон для Windows 61
  - часто задаваемые вопросы 104
  - чтение содержимого в автономном режиме 62
- веб-страница Microsoft Hardware Compatibility List 82
- веб-страницы
  - автономно доступная страница 62
  - введение 70
  - использование как фона 12
  - отображение папок 61
  - синхронизация автономно доступных страниц 63
- веб-узел
  - интерактивной поддержки 78
  - Windows Update 7
- веб-узлы
  - введение 70
  - веб-страница Microsoft Hardware Compatibility List 82
  - веб-узел Windows Update 7
  - веб-узлы интерактивной поддержки 7
  - перемещение 74
  - помощь для нуждающихся в специальных возможностях 116
  - список совместимого оборудования 8
  - средства устранения неполадок Windows 78
  - Microsoft Press 8
  - Windows 98 7

восстановление  
папок 47  
предыдущей операционной системы 84  
файлов 47

вспомогательная кнопка мыши, щелчок правой  
кнопкой 108

вход  
сеть 30  
через поставщика услуг Интернета, вручную 100  
Windows 98 30

выбор  
классического стиля 52  
параметров установки 28  
пользовательского стиля 53  
стиля веб 52

выключение компьютера 48

выполнение программы установки 25

**Г**  
графические адаптеры PCI 67

**Д**  
двойной щелчок  
замена одиночным щелчком 103  
описание 108

дефрагментация  
диска 79, 88  
жесткого диска 88

диалоговое окно свойств экрана 64

диалоговые окна, поддержка специальных  
возможностей 118

дисководы, перемещение 37, 39

добавление и удаление программ  
описание 41  
удаление Windows 98 84

добавление  
компонентов 41  
программ 41  
средств просмотра 54  
элементов на активный рабочий стол 60

документация  
комплекты и книги Microsoft Press 8  
корпорация Recording for the Blind and Dyslexic,  
Inc. 115  
отличия в иллюстрациях x  
перемещение ix  
электронная 6

документы  
перетаскивание 108  
печать 102

домашняя сеть 88

дополнительные вопросы, Windows 98 77

**Ж**  
жесткие диски  
просмотр, сетевое окружение 39

жесткие диски  
дефрагментация 88  
обслуживание 79  
повышение быстродействия за счет  
дефрагментации 88  
преобразование в FAT32 86  
просмотр, окно Мой компьютер 38  
просмотр, проводник Windows 39  
сжатие, удаление Windows 98 84  
создание разделов 84

**З**  
завершение работы компьютера 48  
Завершение работы, команда 48  
задание используемого по умолчанию принтера 102  
задание параметров подключения к Интернету 72, 73  
запуск  
мастера специальных возможностей 113  
программ 42  
экранной лупы 113

значки  
Мой компьютер 37  
перетаскивание 108

**И**  
игры, часто задаваемые вопросы 105

Избранное  
автономно доступная страница 62, 63  
папки, часто задаваемые вопросы 105

изменение  
используемого по умолчанию принтера 102  
параметров установки 28  
протокола доступа в Интернет 99

иллюстрации, отличия x  
имена файлов, ограничение размера 43  
имя домена, вход в сеть 30

Интернет  
введение 70  
ввод IP-адресов вручную 99  
ввод адресов DNS вручную 100  
изменение протокола доступа 99  
изучение 74  
настройка подключений 98  
основные сведения 70  
подключение 71, 72, 73  
учебник 74  
часто задаваемые вопросы 104  
использование этой книги ix

**К**

- клавиша КОНТЕКСТ 117
- классический стиль
  - выбор 52
  - использование 52
  - описание 50
- кластеры, быстродействие жесткого диска 84
- клиенты, сетевые соединения 92
- кнопка Пуск, перемещение 36
- кнопки
  - кнопки управления окном 22
  - перемещение по веб-страницам 74
- кнопки управления, окна 22
- комплекты и книги Microsoft Press 8
- компоненты
  - добавление 41
  - уничтожение 41
- контекстные меню 117
- контекстные меню, специальные возможности 117
- копирование
  - папок 45
  - файлов 45
- корзина 47
- корпорация Recording for the Blind and Dyslexic, Inc. 115

**Л**

- личные настройки рабочего стола 64
- люди с нарушениями подвижности, зрения и слуха
  - диалоговые окна 118
  - контекстные меню 117
  - корпорация Recording for the Blind and Dyslexic, Inc. 115
- Мой компьютер 118
- настройка клавиатуры 115
- поддержка 111
- поддержка программных продуктов 116
- проводник Windows 118
- программа Internet Explorer 118
- сочетания клавиш 117, 118
- люди с нарушениями слуха См. специальные возможности
- люди с недостатками зрения См. специальные возможности
- люди с ослабленным зрением См. специальные возможности
- люди с ослабленным слухом См. специальные возможности
- люди с потерей слуха См. специальные возможности

**М**

- мастер
    - настройки системы 79
    - подключения к Интернету 71, 72, 73
    - преобразования дисков 86
    - специальных возможностей 111
    - удаленного доступа к сети 97
    - установки 23, 28
    - установки принтера 101
    - установки Windows 98 25, 26, 27
  - меню Пуск, настройка 66
  - модем, подключение к Интернету 72
  - Мои документы
    - перемещение файлов в папку 46
    - часто задаваемые вопросы 105
  - Мой компьютер
    - значки 37
    - перемещение 35, 37
    - поддержка специальных возможностей 118
    - просмотр жестких дисков 38
    - сочетания клавиш 118
  - мониторы, несколько мониторов
    - использование 67
    - усовершенствованные возможности Windows 98 18
  - мультимедиа, усовершенствованные возможности Windows 98 16
  - мышь 107
- Н**
- надежность
    - Windows 98 2
    - усовершенствованные возможности Windows 98 16
  - наименование папок 45
  - наименование файлов 45
  - Найти, команда 44
  - настройка
    - Windows 98 23
    - несколько мониторов 67
    - новая установка 27
    - обновление от Windows 3,1 26
    - обновление от Windows 95 25
    - принтеры 101
    - профили пользователей 65
    - системный диск 83
    - учетные записи электронной почты 73
  - настройка Windows 98 x
  - настройка клавиатуры Windows 98 115
  - настройка клавиатуры, специальные возможности 115
  - настройка меню Пуск 66
  - настройка панели задач 66
  - настройка параметров обзора 53
  - настройка параметров установки 28
  - настройка подключения к Интернету 98, 99

настройка рабочего стола  
 настройка профилей 65  
 несколько пользователей 65  
 описание 49  
 параметры 103  
 настройка сетевых соединений 92  
 начало работы с данной книгой ix  
 несколько мониторов  
 использование 67  
 усовершенствованные возможности Windows 98 18  
 несколько пользователей, настройка рабочего стола 65

## О

### обзор

веб-страницы 74  
 замена одиночного щелчка двойным 103  
 изменение настроек 53  
 интеграция с вебом 12  
 панели инструментов 54  
 средства, добавление 54

### обновление

активного рабочего стола 60  
 веб-содержимого в автономном режиме 62  
 веб-страницы 74  
 до Windows 98 25  
 от Windows 3.x 26  
 поддержки специальных возможностей 113

### общие папки 93

### общие принтеры 93

### общий доступ к подключению Интернета 88

### общий доступ к принтеру по сети 101

### одиночный щелчок, использование по умолчанию 103

### окно, кнопки управления окном 22

### окно терминала, открытие окна терминала 100

### определение используемого по умолчанию принтера 102

### остановка программ 42

### открытие

диалогового окна свойств экрана 64

контекстных меню 117

окна MS-DOS 21

окна терминала 100

папок 45

программ 42

файлов 45

### отличия в иллюстрациях x

### отмена

удаления папок 47

удаления файлов 47

установки компонентов 41

установки программ 41

### отображение

активного рабочего стола 60

веб-содержимого в Windows 61

панелей инструментов 56

панелей обозревателя 57

папок в виде веб-страниц 61

### очистка корзины 47

## П

### панели инструментов

использование 54

отображение 56

перемещение по веб-страницам 74

### панели обозревателя

использование 57

отображение 57

### панель задач

изменение настроек 66

отображение панелей инструментов 56

перемещение 36

### папка Принтеры, просмотр 101

### папки

архивация 79, 80, 81, 82

копирование 45

общий доступ 93

открытие 45

отображение в виде веб-страниц 61

переименование 45

перемещение 37, 39

перетаскивание 108

поиск 44

создание 43

удаление 47

управление 43

часто используемые 46

### параметры

подключение к Интернету 72, 73

рабочий стол. 103

специальные возможности 117

установки 28

### параметры по умолчанию

FAT16 84

параметры установки 28

принтеры 102

### пароли

вход в Windows 98 30

общий доступ к папкам 93

общий доступ к принтерам 93

### первое знакомство с Windows 98 9

### переименование папок 45

### переименование файлов 45

### переключение на Outlook Express 73

- перемещение
  - в этой книге ix
  - веб 74
  - кнопка Пуск 36
  - компьютеры 35, 36
  - Мой компьютер 35, 37
  - панель задач 36
  - папок 45
  - проводник Windows 35, 39
  - сетевое окружение 39
  - файлов 45
  - Windows 98 2
- перетаскивание
  - документы 108
  - значки 108
  - описание 108
  - папки 108
  - текст 109
  - файлы 108
- переходы на веб-страницы 74
- периодическое обслуживание, быстроедействие 79
- печать
  - документы 102
  - мастер установки принтера 101
  - часто задаваемые вопросы 102
- повышение быстрогодействия за счет дефрагментации 88
- поддержка программных продуктов
  - корпорация Recording for the Blind and Dyslexic, Inc. 115
  - люди с нарушениями подвижности, зрения и слуха 111, 116, 117, 118
  - люди с ослабленным слухом 112
  - настройка клавиатуры 115
  - часто задаваемые вопросы 102
- подключение
  - настройка подключений к Интернету 98
  - общий доступ к принтерам 101
  - открытие окна терминала 100
  - подключение вручную через поставщика услуг Интернета 100
  - подключение к Интернету 71, 72, 73
  - сеть 92
  - создание 97
  - экран Вас приветствует Windows 98 35
- подключение вручную через поставщика услуг Интернета 100
- поиск
  - папок 44
  - сведений в данном документе ix
  - файлов 44
  - файлов и папок 44
  - усовершенствованные возможности Windows 98 14
- пользователи
  - общий доступ к папкам 93
  - общий доступ к принтерам 93
  - пользователи с потерей зрения См. специальные возможности
  - пользователи с потерей способности к чтению См. специальные возможности
  - пользователи с физическими недостатками
    - диалоговые окна 118
    - контекстные меню 117
    - корпорация Recording for the Blind and Dyslexic, Inc. 115
    - Мой компьютер 118
    - настройка клавиатуры 115
    - поддержка 111
    - поддержка программных продуктов 116
    - проводник Windows 118
    - программа Internet Explorer 118
    - сочетания клавиш 117, 118
  - пользователи-инвалиды
    - диалоговые окна 118
    - контекстные меню 117
    - корпорация Recording for the Blind and Dyslexic, Inc. 115
    - Мой компьютер 118
    - настройка клавиатуры 115
    - поддержка 111
    - поддержка программных продуктов 116
    - проводник Windows 118
    - программа Internet Explorer 118
    - сочетания клавиш 117, 118
  - пользовательский стиль
    - выбор 53
    - описание 50
  - порты, настройка принтеров 101
  - поставщик услуг Интернета 100
  - предварительная подготовка 24
  - представления, отличия во внешнем виде или функциях x
  - прекращение работы программ 42
  - преобразование в FAT32 86
- принтеры
  - настройка 101
  - общий доступ 93
  - параметры по умолчанию 102
- приступая к работе 24
- проводник Windows
  - перемещение 35, 39
  - поддержка специальных возможностей 118
  - сочетания клавиш 118
- программа
  - DriveSpace 3 79
  - Internet Explorer 118
  - NetMeeting 19
  - Outlook Express 73
  - ScanDisk 79
  - Windows Media Player, усовершенствованные возможности Windows 98 16

программа очистки диска 79  
 программа установки  
   выполнение 25  
   параметры 28  
 программы  
   добавление 41  
   запуск 42  
   прекращение работы 42  
   уничтожение 41  
 прогулки по сети 74  
 просмотр  
   активного рабочего стола 60  
   папки Принтеры 101  
   папок 45  
   параметров установки 28  
   файлов 45  
 просмотр жестких дисков  
   Мой компьютер 38  
   проводник Windows 39  
   сетевое окружение 39  
 протоколы  
   изменение протокола доступа в Интернет 99  
   определенные 92  
 профили  
   настройка 65  
   описание 65  
 путешествия по Интернету 74

## Р

работа с книгой ix  
 рабочий стол  
   изменение настроек 49  
   личные настройки 64  
   настройка профилей 65  
   настройка, несколько пользователей 65  
   обзор 33  
   описание 34  
   отличия во внешнем виде и функциях x  
   отображение веб-содержимого 58  
   параметры 103  
   перемещение 35, 36  
   сочетания клавиш 118  
   стили, выбор 50  
   усовершенствованные возможности Windows 98 13  
   часто задаваемые вопросы 103  
 разрешения  
   общий доступ к папкам 93  
   общий доступ к принтерам 93  
 регистрация Windows 98 31, 35  
 ресурсы, Windows 98 3, 7  
 рисунок рабочего стола, использование веб-содержимого 103  
 руководство Знакомство с Windows 98 3, 9, 28, 35, 107

## С

сеанс MS-DOS 21  
 серверы, сетевые соединения 92  
 сетевое окружение, перемещение 39  
 сеть  
   введение 88  
   вход 30  
   домашняя сеть 88  
   общий доступ к папкам 93  
   общий доступ к принтерам 93, 101  
   перемещение, сетевое окружение 39  
   подключение 92  
   подключение к Интернету 73  
 синхронизация автономно доступных страниц 63  
 системные требования 24  
 системный диск, создание 83  
 системы с двойной загрузкой,  
   преобразование к FAT32 86  
 скрытие активного рабочего стола 60, 103  
 служба общего доступа к подключению Интернета 88  
 смена пароля 30  
 снятие выделения параметров установки 28  
 соглашения в данной книге x  
 создание  
   папок 43  
   подключения 97  
   разделов на жестких дисках 84  
   системных дисков 83  
   ярлыков к файлам 47  
 сохранение  
   документов 43  
   программ 43  
   файлов в папках 43  
 сочетания клавиш, специальные  
   возможности 115, 117, 118  
 специальные возможности  
   диалоговые окна 118  
   дополнительные сведения 116  
   контекстные меню 117  
   корпорация Recording for the Blind and  
   Dyslexic, Inc. 115  
   люди с нарушениями подвижности, зрения и  
   слуха 111  
   люди с ослабленным слухом 112  
   Мой компьютер 118  
   настройка клавиатуры 115  
   параметры 117  
   проводник Windows 118  
   программа Internet Explorer 118  
   средства 112  
 список совместимого оборудования 8, 24  
 справка, Windows 98 5  
 средства поиска, использование панели  
   обозревателя Поиск 57



средства управления питанием OnNow 18  
стили, рабочий стол 50  
стиль веб  
    выбор 52  
    использование 51  
    описание 50  
сценарии, подключение через поставщика услуг  
    Интернета 100  
съёмные диски, преобразование к FAT32 86

## T

текст, перетаскивание 109  
текстовый телефон, поддержка программных  
    продуктов 112  
телефон для людей с потерей слуха, поддержка  
    программных продуктов 112  
техническая поддержка  
    корпорация Recording for the Blind and  
        Dyslexic, Inc. 115  
    люди с нарушениями подвижности, зрения и  
        слуха 111, 116, 117, 118  
    люди с ослабленным слухом 112  
    настройка клавиатуры 115  
    часто задаваемые вопросы 102

## У

удаление  
    компонентов 41  
    папок 47  
    программ 41  
    файлов 47  
    Windows 98 84  
удаленный доступ к сети  
    ввод IP-адресов вручную 99  
    ввод адресов DNS вручную 100  
    изменение протокола доступа в Интернет 99  
    настройка подключений к Интернету 98  
    описание 88  
    подключение вручную через поставщика услуг  
        Интернета 100  
    установка 97  
указатель мыши 107  
указывающее устройство 107, 108  
уничтожение  
    компонентов 41  
    программ 41  
упорядочение  
    документов 43  
    программ 43  
    файлов в папках 43  
управление  
    доступом на уровне пользователей 93  
    доступом на уровне ресурсов 93

управление (*продолжение*)  
    папками 43  
    с клавиатуры 112  
    файлами 43  
установка  
    компонентов 41  
    программ 41  
    программы архивации 79, 80, 81, 82  
    средств поддержки специальных возможностей 113  
    удаленного доступа к сети 97  
установка Windows 98  
    описание 23  
    параметры 28  
    удаление 84  
устранение неполадок, обзор 78  
устранение неполадок Windows 98 6  
усовершенствованные возможности Windows 98 16  
учебник по Internet Explorer 74  
учебник Работа с мышью 107  
учебники  
    руководство Знакомство с Windows 98 3, 28, 35, 107  
    учебник по Internet Explorer 74  
    учебник Работа с мышью 107  
учетная запись, электронная почта 73

## Ф

файл Setup.txt 24  
файлы  
    архивация 79, 80, 81, 82  
    копирование 45  
    открытие 45  
    переименование 45  
    перемещение в папку Мои документы 46  
    перетаскивание 108  
    поиск 44  
    сохранение в папках 43  
    сочетания клавиш 47  
    удаление 47  
    управление 43  
    часто используемые 46  
фон, добавление к окнам 61  
функция спящего режима, преобразование к FAT32 86

## Ч

часто задаваемые вопросы  
    Интернет 104  
    обзор 102  
    общие вопросы 105  
    параметры рабочего стола 103  
    печать 102  
часто используемые файлы и папки 46  
чтение в автономном режиме, веб-содержимое 62

**Щ**

- щелчок
  - замена одиночного щелчка двойным 103
  - описание 108
- щелчок правой кнопкой 108

**Э**

- экран Вас приветствует Windows 98 34
- экранная лупа 111, 113
- экраны, отличия во внешнем виде или функциях x
- электронная документация 6
- электронная почта, настройка учетной записи 73

**Я**

- ярлыки, создание 47

**С**

- CSLIP, изменение протокола доступа в Интернет 99

**D**

- DVD
  - параметры установки 28
  - усовершенствованные возможности Windows 98 16

**F**

- FAT16
  - параметр, используемый по умолчанию 84
  - преобразование в FAT32 86
  - сравнение с FAT32 84
- FAT32
  - использование 84
  - преобразование 86
  - сравнение с FAT16 84

**I**

- IEEE 1394, часто задаваемые вопросы 105

**M**

- MMX, усовершенствованные возможности Windows 98 16

**P**

- PPP, изменение протокола доступа в Интернет 99

**S**

- SLIP, изменение протокола доступа в Интернет 99

**W**

- Windows
  - добавление фона 61
  - отображение веб-содержимого 61
  - отображение панелей инструментов 56
- Windows 3.x
  - архивация 79, 80
  - новые средства для сравнения с Windows 98 20
  - обновление 26
- Windows 95
  - архивация 79, 81
  - внешний вид Windows 98 как у Windows 95 103
  - новые средства для сравнения с Windows 95 10
  - обновление 25
- Windows 98
  - архивация файлов 79, 82
  - быстродействие 2
  - введение 1
  - веб-узлы 7
  - веб-узлы интерактивной поддержки 7
  - вход 30
  - выключение 48
  - дополнительные вопросы 77
  - интеграция с вебом 3
  - надежность 2
  - настройка 23
  - новая установка 27
  - новые средства по сравнению с Windows 3.x 20
  - новые средства по сравнению с Windows 95 10
  - обзор 2
  - обновление от Windows 3.x 26
  - обновление от Windows 95 25
  - осведомленные пользователи 10
  - отличия во внешнем виде и функциях x
  - параметры установки 28
  - первое знакомство с Windows 9
  - перемещение 2
  - регистрация 31
  - ресурсы 3, 7
  - системные требования 24
  - соглашения x
  - справка 5
  - удаление 84
  - усовершенствованные возможности работы в Интернете 19
  - устранение неполадок 6
  - эмуляция рабочего стола Windows 95 103

Мои год  
Мои комп  
Списки  
Word  
Excel

В Word надана  
таблиця, расписана  
её на А3.  
группы  
параметра списка  
размер списка.

Косово Косово

Мои комп,  
Калибр, хранятся на стол комп.

Обез год Док доз  
Местные диски  
Локальный диск (C) Таблицы (D)

Устройство со съемным носителем  
Диск 3,5/A) FM (E).

CD ROM.

Условно раскраска.

Формат  
таблицы и заливка

Экранизация

Стиль

Настройка (относительно текста)

OK

таблица.

Наличие

строки - линии -  
настройка таблицы  
поки в неё вводить  
текст.

**ОПАСАЕТСЯ ПОДДЕЛКИ?** Если вы подозреваете, что этикетка сертификата подлинности или программное обеспечение корпорации Майкрософт, полученное вместе с компьютером, не имеет законной лицензии или является подделкой, сообщите об этом по адресу электронной почты [piracy@microsoft.com](mailto:piracy@microsoft.com)

**ВНИМАНИЕ!** Изготовитель компьютера должен прикрепить этикетку сертификата подлинности к компьютеру.

Этикетка сертификата подлинности была удалена изготовителем компьютера и должна быть прикреплена к этому компьютеру.

Использование данного программного обеспечения определяется условиями и ограничениями лицензионного соглашения, включенного в документацию в печатном или электронном виде. Используя программное обеспечение, вы тем самым признаете, что прочли и приняли условия настоящего соглашения.